

RELATÓRIO DE GESTÃO 2023

Secretaria de Estado de
Assistência Social, Trabalho,
Emprego e Renda - SEASTER



HELDER BARBALHO
Governador do Estado do Pará

VICE-GOVERNADORA
Hanna Gasan

INOCENCIO RENATO GASPARIM
Secretário da Secretaria de Assistência Social, Emprego e Renda

VALDO DIVINO DA SILVA FILHO
Secretário Adjunto de Assistência Social

ESMERINO NERE BATISTA FILHO
Secretário Adjunto do Trabalho, Emprego e Renda

Maria de Nazaré da Costa Cruz
Diretoria de Assistência Social

Ricardo Avelino Ganzer
Diretoria de Renda de Cidadania e Combate à Pobreza

Maria de Nazaré Cardoso Costa da Rocha
Diretoria de Segurança Alimentar e Nutricional

Bruno Daniel da Costa dos Santos
Diretoria de Qualificação Profissional e Empreendedorismo

Pedro Lúcio Santos Rocha
Diretoria de Trabalho e Renda

Maria Evaneide Pantoja da Silva
Diretora de Administração e Finanças

NÚCLEO DE PLANEJAMENTO DA SEASTER

Equipe Técnica

Lucinda Freitas de Assis Sena
Coordenadora de Planejamento

Janice Ferreira dos Santos
Gerente de Orçamento

Evanilda de Moraes Paes
Gerente de Monitoramento e Avaliação

Francinete Pontes
Socióloga

Elis Aparecida Ribeiro de Lima
Estatística

Nilza Maria Rodrigues Ferreira
Assistente Social

Maria do Socorro Menezes de Almeida
Artes práticas

Cleyton Soares Ramos
Técnico Administrativo

RELATÓRIO DE GESTÃO 2023

Texto / Edição / Arte
Lucinda Assis Sena

Sistematização de Dados
Cleyton Soares Ramos
Evanilda Paes

SUMÁRIO

1.	APRESENTAÇÃO	1
1.1.	Estrutura Organizacional	2
1.2.	Programas, Objetivos e Ações.....	3
2.	PRINCIPAIS DESTAQUES DA SEASTER entre 2019 e 2023	5
2.1.	Destaque em 2019	5
2.2.	Destaque em 2020	7
2.3.	Destaque em 2021	10
2.4.	Destaque em 2022	14
2.5.	Destaque em 2023	18
3.	EXECUÇÃO FINANCEIRA 2023	23
4.	PROGRAMA DIREITOS SOCIOASSISTENCIAIS: UG FEAS	25
5.	PROGRAMA CIDADANIA, JUSTIÇA E DIR. HUMANOS: UG FEAS	67
6.	PROGRAMA TRABALHO, EMPREGO E RENDA: UG FET	70
7.	PROGRAMA MANUTENÇÃO DA GESTÃO: UG SEASTER	94
8.	PROGRAMA GOVERNANÇA PÚBLICA: UG SEASTER	97

1. APRESENTAÇÃO

A Secretaria de Estado de Assistência Social, Trabalho, Emprego e Renda (SEASTER), dando cumprimento às suas obrigações junto ao Orçamento Geral da União (OGE), conforme a **Instrução Normativa AGE nº 005, de 20 de dezembro de 2019**, **Resolução TCE nº 18.975/2017** e ao **Princípio da Publicidade** essencial à Administração Pública, apresenta seu **Relatório de Gestão 2023**.

Por se tratar do último ano do PPA 2020/2023, a SEASTER consolida neste instrumental uma abordagem sucinta dos avanços da gestão, por ação desde 2019, incluindo os 04 anos do PPA. Esta abordagem é seguida da avaliação do exercício de 2023, cujo detalhamento das metas físicas em âmbito regional foi feito com base nos dados extraídos do **Sistema SIGPLAN**. Para o detalhamento da execução financeira, contudo, foi tomado como base o **SIAFE-SAPBI 2023**, devido ao SIGPLAN estar em ajustes técnicos junto ao SIAFE. Para aferir maiores informações sobre a programação das metas físicas e o orçamento do PPA 2020/2023 em âmbito municipal, basta acessar o site da SEPLAD, <https://seplad.pa.gov.br/>, ir em “*Atribuições*” e “*Planejamento*”.

A avaliação do exercício de 2023, apresentada neste Relatório, buscou mostrar a eficácia e a eficiência com que foram executadas as ações dos programas do PPA para a implementação das políticas públicas de Assistência Social, de Segurança Alimentar e Nutricional e a Política do Trabalho, Emprego e Renda. Bem como, para o fortalecimento do SUAS¹, do SISAN², da Rede SINE³ e dos serviços disponibilizados por esses sistemas à população em situação de vulnerabilidade e risco social. Em suma, esta avaliação demonstrará a otimização e a transparência com o uso do erário e o compromisso com as metas do Plano Plurianual, que a SEASTER vem mantendo em sua gestão.

¹ SUAS: Sistema Único de Assistência Social

² SISAN: Sistema de Segurança Alimentar e Nutricional

³ SINE: Sistema Nacional de Emprego

1.1. ESTRUTURA ORGANIZACIONAL

A missão da SEATER é garantir o acesso da população paraense à assistência social, à segurança alimentar e nutricional, à promoção do trabalho e à geração de emprego e renda. Sobretudo, ao considerável estrato populacional formado por famílias e indivíduos em situação de risco, vulnerabilidade e exclusão social, cadastradas no Cadastro Único (CadÚnico). Tornou-se imperativo, portanto, que a Secretaria executasse no PPA do Estado programas temáticos alinhados às políticas públicas de Assistência Social; Segurança Alimentar e Nutricional e Trabalho, Emprego e Renda, consolidando-as como um direito do cidadão e um dever do Estado. Para dar conta de sua missão e dos objetivos do PPA, a Secretaria conta com a estrutura organizacional sintetizada na **Figura 01**.

Figura 01: **Organograma Básico e atual da SEATER**
Elaboração: Núcleo de Planejamento da SEATER

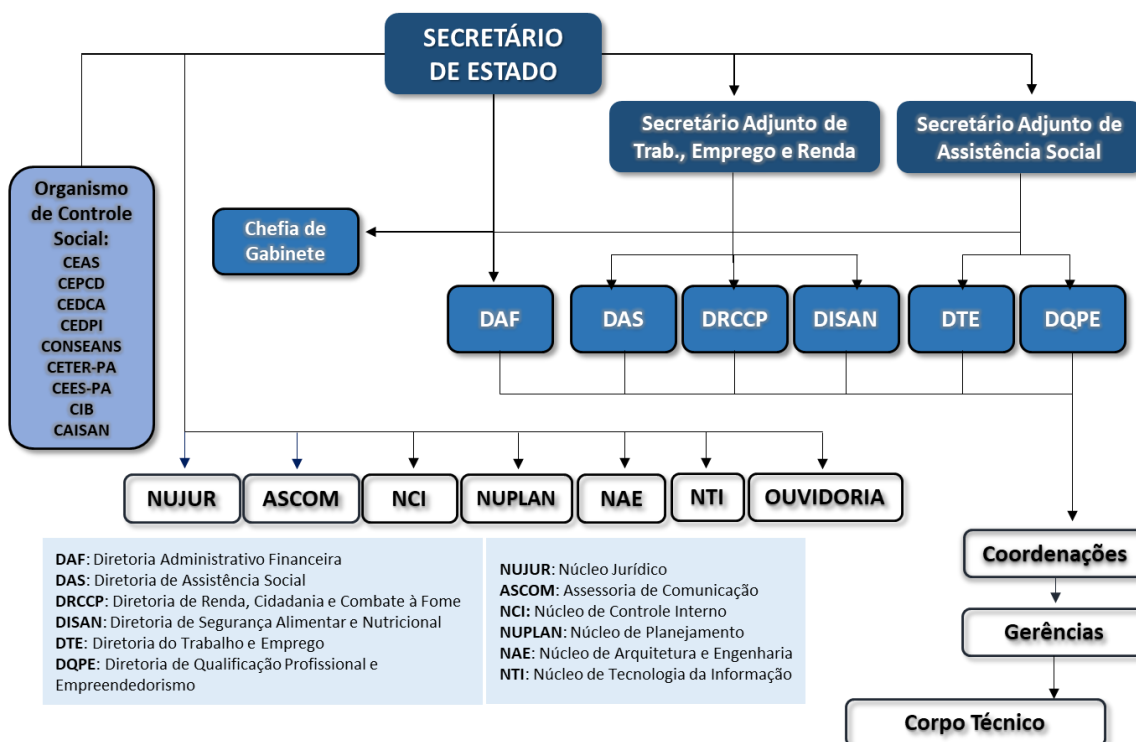

1.2. PROGRAMAS, OBJETIVOS E AÇÕES

Os quadros abaixo mostram os objetivos, programas finalísticos e administrativos, dos quais a SEASTER participa no PPA 2020/2023, visando a implementação das políticas públicas de sua responsabilidade. Os projetos/atividades desses programas estão descritos, conforme as diretorias da SEASTER responsáveis por suas execuções.

QUADRO 01: Programa **DIREITOS SOCIOASSISTENCIAIS**

Objetivo I do PPA: FORTALECER A GESTÃO DO SUAS, SINASE e SISAN	
Ação Finalística	Diretoria Executiva
✓ Apoio a Organismos de Controle Social	CONSELHOS
✓ Capacitação de Trabalhadores do SUAS, SINASE e SISAN	DAS\DISAN\DRCCP
✓ Apoio à Gestão e aos Serviços Socioassistenciais	DAS\DISAN\DRCCP
Objetivo II do PPA: FORTALECER A PROTEÇÃO BÁSICA E ESPECIAL	
Ação Finalística	Diretoria Executiva
✓ Atenção à Pessoa Idosa e Suas Famílias	DAS
✓ Ações de Enfrentamento a Violência Sexual e Trabalho Infantil	DAS
✓ Cofinanciamento da Gestão, Serviços e Ben. Socioassistenciais	DAS
✓ Implementação de Ações da Alta Complexidade	DAS
✓ Implementação de Ações Integradas à Pessoa com Deficiência.	DAS
✓ Concessão de Benefícios Socioassistenciais	DRCCP
Objetivo IV do PPA: PROMOVER O ACESSO REGULAR E PERMANENTE À ALIMENTAÇÃO ADEQUADA E DE QUALIDADE ÀS POPULAÇÕES EM SITUAÇÃO DE VULNERABILIDADE SOCIAL E INSEGURANÇA ALIMENTAR.	
Ação Finalística	Diretoria Executiva
✓ Apoio a Prod. Familiar, Aquisição Alimentos e Cons. Inclusivo	DISAN
✓ Educação em Segurança Alimentar e Nutricional	DISAN
✓ Implementação de Equipamentos de SAN	DISAN
✓ Implantação de Equipamentos de SAN	DISAN

Fonte: SIGPLAN 2021.

QUADRO 02: Programa **CIDADANIA, JUSTIÇA E DIREITOS HUMANOS**

Objetivo V do PPA: Promover os Direitos Humanos	
Ação Finalística	Diretoria Executiva
✓ Enfrentamento ao Subregistro	DRCCP

QUADRO 03: Programa **TRABALHO EMPREGO E RENDA**

Objetivo I do PPA: FORTALECER A ECONOMIA SOLIDÁRIA E O EMPREENDEDORISMO	
Ação Finalística	Diretoria Executiva
✓ Apoio a Unidades Produtivas	DQPE
✓ Apoio a Abertura e Fortalecimento de Mercados	DQPE
✓ Qualificação Social e Profissional	DQPE
✓ Monitoramento do Trabalho, Emprego e Renda no Pará	DQPE
Objetivo II: PROMOVER A INSERÇÃO E A REINSERÇÃO DE TRABALHADORES NO MUNDO DO TRABALHO	
Ação Finalística	Diretoria Executiva
✓ Atendimento dos Trabalh. nos Centros de Trabalho e Cidadania	DTE
✓ Intermediação de Mão-de-obra	DTE
✓ Inclusão da Pessoa com Deficiência no Mundo do Trabalho	DTE
✓ Apoio às Instituições de Controle Social da Política do Trabalho, Emprego e Renda	DTE

Fonte: SIGPLAN 2021.

QUADRO 04: Programa **GOVERNANÇA PÚBLICA**

Objetivo I: Promover a Integração da Gestão Regionalizada	
Ação Administrativa	Diretoria Administrativa
✓ Capacitação de Agentes Públicos	DAF
✓ Edição e Publicação de Atos Administrativos	DAF
✓ Gestão de Tecnologia da Informação e Comunicação	DAF

Fonte: SIGPLAN 2021.

QUADRO 05: Programa **MANUTENÇÃO DA GESTÃO**

Objetivo II: Viabilizar a Gestão Administrativa do Estado	
Ação Administrativa	Diretoria Administrativa
✓ Abastecimento de Unidades Móveis do Estado	DAF
✓ Concessão de Auxílio Alimentação	DAF
✓ Concessão de Auxílio Transporte	DAF
✓ Operacionalização das Ações Administrativas	DAF
✓ Operacionalização das Ações de Recursos Humanos	DAF

Fonte: SIGPLAN 2021.

2. PRINCIPAIS DESTAQUES DA SEASTER ENTRE 2019 E 2023

2.1. DESTAQUE EM 2019

A SEASTER realizou e participou de feiras, com destaque para a **VII FESARTE** - Feira Estadual do Artesanato Paraense; 03 Feiras Itinerantes do Artesanato Paraense (FIAP); 12ª Edição do “**Salão do Artesanato Raízes Brasileiras**” em Brasília; **20º FENEARTE** - Feira Nacional de Negócios do Artesanato Brasileiro, em Olinda; 13º Salão do Artesanato de São Paulo e a 12ª Feira **Pan Amazônica do Livro**. Nesses eventos, foram em média **480 empreendedores** apoiados que venderam entorno de **27 mil** produtos com um lucro de **700 mil**.

Fonte: SIGPLAN 2019.



Foto 01: VII FESARTE – Feira Estadual do Artesanato Paraense. Município de Belém.

Os principais eventos de enfrentamento ao trabalho infantil foram: o Encontro Estadual de Apoio Técnico das Ações Estratégicas do Programa de Erradicação do Trabalho Infantil (AEPETI) que alcançou os 144 municípios do Estado; as duas parcerias com o TRT/8º Região para realizar a “Campanha de Enfrentamento ao Trabalho Infantil, com a Blitz do Trabalho Infantil” que distribuiu 3 mil panfletos informativos e a Campanha do “Círio 2019 pelo enfrentamento ao trabalho infantil”.

Fonte: SIGPLAN 2019.



Foto 02: Encontro Estadual de apoio as AEPETI. EGPA - Município de Belém.

A SEASTER realizou o *Dia "D" (Dia da Inclusão Social e Profissional das Pessoas com Deficiência e dos Beneficiários e Reabilitados do INSS)* e o *Feirão do Emprego*. Foram atendidas cerca de **270 pessoas** com deficiência e reabilitados do INSS. Participaram 11 empresas que ofertaram 70 vagas de trabalho.



Foto 03: *Dia "D"*, Feirão do Emprego realizado na sede do CIIC. Município de Belém

Fonte: SIGPLAN 2019.

Em parceria com a CIANORTE, a SEASTER participou do *Congresso Internacional de Autismo da Região Norte*, apoiando empreendedores do Pará a exporem seus produtos. Entre todos os expositores do Congresso um empreendedor se destacou por ser autista.



Foto 04: Congresso Internacional de Autismo. Município de Belém.

Fonte: SIGPLAN 2019.

A SEASTER realizou o *II Encontro Estadual de Apoio Técnico do Programa ACESSUAS TRABALHO*, em parceria com a Escola de Governança Pública do Estado do Pará (EGPA). O evento alcançou **24 municípios** no Estado e **49 participantes**.



Foto 05: II Encontro Estadual ACESSUAS TRABALHO. Município de Belém

Lançamento do Programa **PRIMEIRO OFÍCIO** no evento “Empreendedorismo, uma viabilidade para a juventude estar e atuar no mercado de trabalho” organizado pelo Fórum Paraense de Aprendizagem Profissional. Em 2019, foi inserido no PPA 2020/2023, como Compromisso Regionalizado de implantação nas 12 regiões do Estado a partir de 2020.



Foto 06: Lançamento do Programa PRIMEIRO OFÍCIO no Hangar. Município de Belém.

Fonte: SIGPLAN 2019.

Para assegurar a gestão democrática e potencializar as oportunidades para a geração de empregos no Estado, foi instituído, em 2019, o **Conselho Estadual do Trabalho Emprego e Renda do Estado do Pará** (CETER-PA), que funcionará na Sede Central da SEASTER em Belém.



Foto 07: Reunião, cuja pauta incluiu o anúncio da sanção da Lei de criação do CETER-PA.

Fonte: SIGPLAN 2019.

2.2. DESTAQUE EM 2020

A SEASTER concretizou a criação do **Fundo Estadual do Trabalho do Estado do Pará** (FET/PA – Lei nº 9.115 de 04/09/2020) que destinará recursos à área trabalho, na forma de financiamento no âmbito Sistema Nacional de Emprego (SINE).



Foto 08: Aprovação do projeto de Lei do FET/PA foi orientada pelo líder do governo, dep. Chicão.

Fonte: SIGPLAN 2020.

Programa **PRIMEIRO OFÍCIO**, como Compromisso Regionalizado no PPA 2020/2023, foi implantado em **02 regiões**, no exercício 2020. Sendo colocados no mercado 758 jovens e certificadas **15 empresas** com o Selo de “Empresa Cidadã”.



Foto 09: SEASTER entrega selo de “Empresa Cidadã” para o Paysandu Sport Club.

Fonte: SIGPLAN 2020.

Para apoiar a inclusão social de pessoas com deficiência, foi feita a Parceria do CIIC/SEASTER e a IOEPA para edição e publicação do livro “**MÉMOIAS DE MILENE**”, cuja autora de 17 anos Milene Costa é autista e usuária dos serviços do CIIC. Foram impressos **420 exemplares** e lançados em evento no CIIC.



Foto 10: Entrega dos exemplares do livro “Memórias de Milena” parceria CIIC/IOEPA

Fonte: SIGPLA 2020.

Para mitigar os impactos da Pandemia Covid-19 na renda do pequeno agricultor paraense, a SEASTER viabilizou junto ao MC o **PAA EMERGENCIAL** (MP nº 957/2020) da ordem de até **8 milhões** de reais para apoiar a comercialização de cerca de **1,5 toneladas** de alimentos por **419 famílias** de **106 municípios** habilitados.



Foto 11: Monitoramento do PAA EMERGENCIAL. Município de Limoeiro do Ajuru.

Fonte: SIGPLAN 2020.

Para acolher a população de rua em situação de vulnerabilidade frente à Pandemia COVID-19, a SEASTER investiu cerca de **9 milhões** para manter abrigos provisórios nas instalações do Estádio **Mangueirão** e **Mangueirinho**. Estes abrigos atenderam juntos no pico da Pandemia cerca de **1.050 abrigados**.



Foto 12: Distribuição de alimentos aos acolhidos do Mangueirinho.

Fonte: SIGPLAN 2020.

Para combater o subregistro, a SEASTER implementou as **UNIDADES DE INTERLIGAÇÃO**, um projeto piloto que forneceu Kits de Informática para equipar salas dentro de maternidades, dando apoio ao trabalho dos cartórios para emitir a Certidão de Nascimento de recém-nascidos. Foram entregues 01 kits a cada município: **Salinópolis, Barcarena, Tomé-Açu, Breves e Portel**.



Foto 13: Entrega de Kits de Informática ao Cartório do município de Portel.

Fonte: SIGPLAN 2020.

O projeto "**Mulheres Empreendedoras da Economia Solidária**" é uma parceria piloto entre a SEASTER e a Casa do Trabalhador de Bragança para implementar a entrega de quilos de fardamentos doados pela Polícia Civil às costureiras autônomas do município. Participam desse projeto **50 mulheres**.



Foto 14: Costureiras da Casa do Empreendedor. Município de Bragança.

Fonte: SIGPLAN 2020.

O **Programa RENDA PARÁ** é um programa extraordinário de transferência de renda que repassou a cerca de **Um milhão** de famílias carentes, cadastradas no CadÚnico e contempladas com o Bolsa Família, que foram social e economicamente impactadas pela Pandemia COVID-19, o montante da ordem de **100 milhões de reais**.

Fonte: SIGPLAN 2020.



Foto 15: Governador sanciona o Programa RENDA PARÁ. Município de Belém.

A **II Marcha de Belém contra o Trabalho Infantil**, organizada pelo Tribunal Regional do Trabalho, 8ª Região, em parceria com a SEASTER, Fórum Estadual de Erradicação do Trabalho Infantil e Proteção do Trabalho do Adolescente, levou às ruas de Belém, cerca de **200 mil pessoas de 32 municípios** paraenses.

Fonte: SIGPLAN 2020.



Foto 16: II Marcha de Belém contra o Trabalho Infantil, em parceria com a SEASTER. Belém.

2.3. DESTAQUE EM 2021

A SEASTER entregou às Centrais de Recebimento do PAA, **42 lotes com 18 equipamentos técnicos e 42 veículos utilitários tipo Caminhão**, para 55 municípios que atuam no PAA, em 10 regiões de integração do Estado.



Foto 17: A SEASTER entregou Equipamentos e veículos tipo caminhão para municípios do PAA

ABRIGOS Provisórios para acolher a população de rua em situação de vulnerabilidade frente à 2ª onda da Pandemia COVID-19, foram instalados nas escolas estaduais Lauro Sodré, Jarbas Passarinho e Dom Pedro II e mais o abrigo Bruno Sechi. Foram cerca de **324 pessoas atendidas** no pico da 2ª onda da Pandemia.



Foto 18: Abrigo provisório na Escola Estadual Lauro Sodré. Município de Belém.

Fonte: SIGPLAN 2021.

Programa BORA BELÉM foi criado pela Prefeitura, com recursos custeados em 50% pelo Governo do Estado, para garantir um auxílio de até R\$ 450,00 a famílias em situação de vulnerabilidade social e que tiveram as condições financeiras agravadas pela pandemia de Covid-19. Em 2020, já foram beneficiadas cerca de **7 mil famílias** no município de Belém.



Foto 19: Lançamento oficial do BORA BELÉM. Município de Belém.

Fonte: SIGPLAN 2021.

Programa RENDA PARÁ, foi prorrogado e ampliado em 2021, instituindo o **“Benefício Emergencial”**. Neste ano, foram beneficiados cerca de **736 mil** cidadãos com o **RENDA PARÁ 100** e entorno de **125 mil** com o **RENDA PARÁ 500** nos 144 municípios do Estado. Também, cerca de **10 mil** cidadãos foram atendidos com o **RENDA PARÁ 400** nos 21 municípios que decretaram Lockdown.



Foto 20: Governador anuncia a prorrogação do RENDA PARÁ em 2021, com a instituição do “Benefício Emergencial”

Programa VALE GÁS é um programa de transferência de renda substanciado com cerca de **15 milhões** para custear a compra de botijões de 13 quilos para famílias cadastradas no CadÚnico e que se enquadram na faixa de extrema pobreza. A previsão é contemplar com o benefício cerca de **98 mil famílias** no Estado.

Fonte: SIGPLAN 2021.



Foto 21: Governador lança o Programa VALE GÁS. Município de Belém.

Programa ÁGUA PARÁ prevê o custeio por 02 (dois) anos de 20m³ do consumo de água por famílias inscritas no Cadastro Único, mesmo que estejam inadimplentes ou com ligações irregulares de Água. A previsão é atender com este benefício cerca de **32 mil famílias** em todo o Estado do Pará.

Fonte: SIGPLAN 2021.



Foto 22: Governador simboliza na sede da COSANPA (Belém), entrega de benefícios do Programa ÁGUA PARÁ.

Programa **PRIMEIRO OFÍCIO**, como Compromisso Regionalizado no PPA 2020/2023, foi implantado em mais **07 regiões**, no exercício 2021. Sendo colocados no mercado **269 jovens** e certificadas mais **32 empresas** com o Selo de "Empresa Cidadã".

Fonte: SIGPLAN 2021.



Foto 23: SEASTER implanta o Programa PRIMEIRO OFÍCIO na região do Capim. Paragominas

O projeto “**Mulheres Empreendedoras da Economia Solidária**” se estendeu a mais **04 municípios** em 2021: Belém, Barcarena, St^a Isabel do Pará e Colares. O projeto beneficia hoje **200 mulheres** com a customização das fardas doadas pela Polícia Militar.



Foto 24: Reciclagem do fardamento da PM é apresentado no “Dia da Costureira” no CIIC.

Fonte: SIGPLAN 2021.

A SEASTER entregou **48 veículos** a **48 municípios** das **12 regiões** de Integração para fortalecer a estruturação logística da rede SUAS, otimizando o atendimento dos usuários da proteção básica e especial prestado pelos CREAS e unidades de acolhimento municipais e estaduais.



Foto 25: A SEASTER entregou **48 veículos** a **48 municípios** do Pará, cujos beneficiados foram os CREAS e às Unidades de Acolhimento.

Fonte: SIGPLAN 2021.

O SEASTER, por meio do PROJETO HORTAS SOCIAIS PEDAGÓGICAS implementado em parceria com o Banco do Brasil entregou, em 2021, **03 hortas** ao município de Soure, nas comunidades de Pedral, Cajuuna e Tucumanduba, atendendo a **24 famílias** em situação de vulnerabilidade social e econômica.



Foto 26: A SEASTER entrega 03 hortas sociais no município de Soure.

Fonte: SIGPLAN 2021.

2.4. DESTAQUE EM 2022

Continuação do Programa **RENDA PARÁ Vacinados 2022**, com a transferência de renda no valor de **R\$ 42.089.800,00** a cerca de **520.168** famílias beneficiadas com o Programa em todo o Estado do Pará.



Foto 27: Cartão do Programa RENDA PARÁ 2022.

Fonte: SIGPLAN 2022

Continuação do Programa **ÁGUA PARÁ**, com subsídios no valor de **R\$ 223.279.093,81** disponibilizados até setembro/2022 à **cerca de 289 mil** domicílios em **55 municípios** de **12 regiões** do Estado do Pará.



Foto 28: Beneficiária de Castanhal, cadastrada no Programa ÁGUA PARÁ.

Fonte: SIGPLAN 2022

Continuação do Programa Estadual **VALE GÁS**, com transferência até agosto /2022 de **R\$ 17.296.300,00** a cerca de **84 mil** famílias de **131 municípios**, distribuídos nas em **12 regiões** de integração.



Foto 29: Beneficiário do Programa VALE GÁS recebe a 4ª Etapa do Programa.

Fonte: SIGPLAN 2022

Continuação do Programa
BORA BELÉM com o repasse de **R\$ 54.369.900,00** a cerca de **16 mil** famílias de Belém, beneficiadas com o Programa.



Foto 30: Cartão do Programa BORA BELÉM, apresentado por uma beneficiária.

Fonte: SIGPLAN 2022

Aquisição de **CAMINHÃO SEMIREBOQUE ADAPTÁVEL** para prestação de serviços itinerantes de Proteção Social e da Área Trabalho, nos 144 municípios do Estado



Foto 31: Caminhão SEMIREBOQUE ADAPTÁVEL para atividades itinerantes da SEASTER.

Fonte: SIGPLAN 2022

Continuação do Programa,
HORTAS PEDAGÓGICAS SOCIAIS, com a implantação de mais **10 Hortas Sociais** em **06 municípios** de **03 regiões** de Integração.



Foto 32: Horta Social Pedagógica implantada no município do Acará.

Fonte: SIGPLAN 2022

1ª e 2ª Etapas do Programa
QUALIFICA PARÁ 2022 – Programa
executado no âmbito do Plano Estadual de
Qualificação Social e Profissional (PEQSP).
Este Programa qualificou **19.880**
educandos nas 12 Regiões de Integração
do Estado.



Foto 33: Entrega de certificados do Programa
QUALIFICA PARÁ no CENTUR.

Fonte: SIGPLAN 2022

Inauguração do
CRAS DE CHAVES, viabilizado por meio do
Convênio nº 817309/2016, firmado entre
o Estado (SEASTER) e o Governo Federal.
Este equipamento tenderá a população do
Município do Chaves e adjacências.



Foto 34: Fachada do Prédio do CRAS de CHAVES.

Fonte: SIGPLAN 2022

Implantação da
COZINHA COMUNITÁRIA DE
XINGUARA, Convênio firmado entre o
Estado (SEASTER) e o Governo Federal.



Foto 35: Inauguração da Cozinha Comunitária do
município de Xinguara.

Fonte: SIGPLAN 2022

Parceria com o Corpo de Bombeiros no Programa **RECOMEÇAR 2022** que repassou até agosto/2022 a **13.661 famílias**, benefícios eventuais no valor de cerca de **16,5 milhões** de reais.



Foto 36: Atendimento do Programa RECOMEÇAR no município de Óbidos.

Fonte: SIGPLAN 2022

Ações de capacitações direcionadas ao **Fortalecimento do Sistema de Segurança Alimentar e Nutricional no Estado do Pará, por meio do Convênio**, celebrado com o Ministério da Cidadania, no valor de **R\$ 500.000,00**.



Foto 37: Seminário sobre o Sistema de Segurança Alimentar e Nutricional – Convênio SISAN.

Fonte: SIGPLAN 2022

Realização de **03 Feiras** pela SEASTER e participação em **02 feiras nacionais**, onde foi comercializado cerca de **186 mil reais**. No total participaram dessas cinco feiras **133 empreendedores**.



Foto 38: 15º Salão de Artesanato Raízes, realizado em Brasília, com a participação do Pará.

Fonte: SIGPLAN 2022

2.5. DESTAQUE EM 2023

Continuação do *Programa BORA BELÉM*, por meio do 2º aditivo 2023. Entre janeiro e dezembro deste exercício foram atendidas **17.273 famílias**, com **205.386 benefícios** pagos a um custo de **55.788.350,00** milhões de reais.



Foto 39: Celebração da continuação o Programa BORA BEÉM, entre Prefeitura/Governo Estado

Fonte: SIGPLAN 2023

Continuação do *Programa ÁGUA PARÁ*, por meio do 1º aditivo 2023. Entre janeiro e dezembro, foram atendidas 237.130 *famílias* pelo Programa a um custo de **281.035.068,70** milhões de reais.



Foto 40: Atendimento da COSANPA no bairro da Terra Firme

Fonte: SIGPLAN 2023

Continuação do *Programa RECOMEÇAR*, uma parceria entre Corpo de Bombeiros e SEASTER. Até outubro, foram atendidas cerca de **20.340 famílias** a um custo entorno de **12 milhões**.



Foto 41: : Cadastramento de famílias no Programa RECOMEÇAR

Fonte: SIGPLAN 2023

Celebração do **PACTO DE INCLUSÃO SOCIOECONOMICA**, entre Estado e União, para impulsionar ações que beneficiem famílias cadastradas no CadÚnico.



Foto 42: : Evento do Hangar - Pacto de Inclusão Socioeconômica

Fonte: SIGPLAN 2023

Comemoração dos **17 anos** do **RESTAURANTE PRATO POPULAR** instalado em Belém. Este Equipamento de Segurança Alimentar e Nutricional fornece a média de **270 refeições** diárias ou a média de **5.330 refeições** mês.



Foto 43: Comemoração do aniversário de **XX** anos do Restaurante Prato Popular.

Fonte: SIGPLAN 2023

Realização do **DIA INTERNACIONAL DA SINDROME DE DOWN** no CIIC. O destaque foi o **Sarau Multicultural: "COM AFETO E POESIA"**, evento que buscou dar visibilidade aos talentos das PcD que precisam ser valorizados.



Foto 44: Exposição de livros do escritor Lucas Quaresma no Sarau Multicultural.

Fonte: SIGPLAN 2023

Entrega de **02 VANS ADAPTADAS** para as necessidades de idosos dos 02 abrigos institucionais do Estado: **UAPI Lar da Providência** e **UAPI Socorro Gabriel**.



Foto 45: Entrega da VAN ADPTADA ao abrigo de idosos UAPI Socorro Gabriel

Fonte: SIGPLAN 2023

Realização de **06 ENCONTROS REGIONAIS** para o enfrentamento à violência sexual e ao Trabalho Infantil, alcançando um público de **1.177 pessoas** no Estado do Pará



Foto 46: Evento regional ocorrido em Belém, com a região do Guajará e Tocantins

Fonte: SIGPLAN 2023

Pelo Contrato com a Fundação Banco do Brasil, foram implantadas **08 HORTAS SOCIAIS PEDAGÓGICAS** que atendem 80 famílias em 06 municípios do Estado.



Foto 47: Horta Social Pedagógica do município de Cametá

Fonte: SIGPLAN 2023

O Programa **QUALIFICA PARÁ 2023** alcançou **11.720 alunos** em **112 municípios** das **12 regiões** de integração. Foram um total de **47 cursos** distintos, em **586 turmas**.



Foto 48: Certificação de alunos do Programa QUALIFICA PARÁ - Altamira

Fonte: SIGPLAN 2023

Foi inaugurada a **COZINHA COMUNITÁRIA de Ulianópolis**, finalizada pela SEASTER e entregue ao município. Este equipamento fornecerá a **média de 250 refeições diárias**, entre outros serviços de segurança alimentar e nutricional.



Foto 49: Inauguração da Cozinha Comunitária de Ulianópolis

Fonte: SIGPLAN 2023

A Seaster viabilizou serviços à **3.071 pessoas** por meio da **CARRETA ITINERANTE**. Foram serviços de assistência social (sobretudo cadastramento de benefícios eventuais), atendimento itinerante do SINE, atendimentos aos artesões/empreendedores, entre outros.



Foto 50: Atendimento de assistência social na Carreta Itinerante da SEASTER

Fonte: SIGPLAN 2023

Realização da
13ª Conferência Estadual de **ASSISTÊNCIA
SOCIAL**,
5ª Conferência Estadual de **SEGURANÇA
ALIMENTAR E NUTRICIONAL
SUSTENTÁVEL** e 11ª Conferência Estadual
da **CRIANÇA E DO ADOLESCENTE**.



Foto 51: 13ª Conferência Estadual de Assistência Social - CENTUR

Fonte: SIGPLAN 2023

Finalização do Programa PRO-CATADOR,
com entrega de equipamentos para
as **14 cooperativas:**

B. Amazonas (COOPRESAN), Guajará
(ARAL, ACCSB, CONCAVES, COCAVIP,
COOPALIX, COOTPA, CIDADANIA,
ACAMARI, RECILABEN), Caeté
(COOMARCA), Capim (COOPERCAMARE),
Tocantins (COOCAMARA) e cooperativa
ASCAMOS (Mosqueiro).



Foto 52: Entrega final de equipamentos para as cooperativas cadastradas no Programa PRO-CATADOR

3. EXECUÇÃO FINANCEIRA 2023

A execução financeira de 2023 para a implementação dos programas inerentes às políticas públicas de Assistência Social, de Segurança Alimentar e Nutricional e para a Política do Trabalho, Emprego e Renda, contou com *Dotação Orçamentária Real* da ordem de **R\$ 457.573.703,44** para custear despesas no valor de **R\$ 442.825.760,29**, considerando todas as fontes de recursos. A **Tabela 01, 02, 03** resumem essa execução, por “*Elemento de Despesa*”, por “*Programa do PPA*”, por “*Unidade Gestora*” e por “*Fonte de Recurso*”, demonstrando a transparência da Secretaria no uso do erário.

Tabela 01: **Consolidação das despesas 2023, por Elemento de Despesa**

Elemento Despesa	Descrição	CONSOLIDAÇÃO DAS DESPESAS 2023 (todas as fontes)		
		Dotação Real	Empenhado	Despesa Realizada
319004	Contratação T. Determinado	5.754.189,33	5.752.659,75	5.752.659,75
319011	Vencimentos e Vant. fixas	36.968.893,83	36.912.491,29	36.912.491,29
319016	Outras Desp. Variáveis	779.000,00	750.432,65	750.432,65
319092	Desp. Exercício Anteriores	53.545,13	49.448,14	49.448,14
319094	Indenizações Trabalhistas	257.684,71	257.684,71	257.684,71
334041	Contribuições	20.000.000,00	20.000.000,00	20.000.000,00
334141	Contribuições	1.860.000,00	1.560.000,00	1.560.000,00
334181	Contribuições	16.445.769,32	16.385.727,31	16.347.298,03
339008	Outros Benef. de Assistência	31.329.087,24	31.329.087,24	31.323.825,24
339040	Serv. Tec. da Informação PJ	6.790,00	6.790,00	6.790,00
339046	Auxílio Alimentação	11.099.474,50	11.075.618,43	11.075.618,43
339048	Outros Aux. Financ. a P. Física	263.706.504,42	263.706.504,42	263.706.504,42
339049	Auxílio Transporte	1.289.304,00	1.241.238,42	1.241.238,42
339092	Desp. Exercício Anteriores	229.946,52	226.760,49	224.880,49
339093	Indenizações e Restituições	2.388.480,26	1.102.098,53	1.102.098,53
339139	Outros Serv. Tec. P. Jurídica	140.000,00	132.319,61	129.289,30
339140	Serv. Tec. da Informação PJ	386.944,58	386.944,58	386.944,58
339192	Desp. Exercício Anteriores	10.000,00	2.663,50	2.663,50
449051	Obras e Instalações	329.648,87	35.865,64	35.865,64
449092	Desp. Exercício Anteriores	17.044,44	17.044,44	17.044,44
449093	Indenizações e Restituições	165.108,37	165.108,37	165.108,37
339047	Obrg. Tributárias e Contrib.	200.259,56	120.827,00	120.809,00
449052	Aquisição de Equipamentos	6.801.608,38	3.120.192,94	2.324.087,79
339037	Locação de Mão-de-Obra	17.364.917,74	16.186.048,98	14.741.652,78
339039	Serv. Prestados - P. Jurídica	20.067.675,03	18.786.233,10	18.557.481,12
339036	Serv. Prestados - P. Física	2.914.532,86	2.481.769,51	2.436.283,11
339014	Diárias - Civil	3.758.733,90	2.543.953,11	2.520.498,19
339033	Passagens e Desp. Locomoção	6.523.246,61	5.105.482,40	5.089.237,27
339030	Material de Consumo	6.725.313,84	6.318.347,39	5.987.825,10
Total		457.573.703,44	445.759.341,95	442.825.760,29

Fonte: SIAFE - SAPBI 2023.

O Programa “Direitos Socioassistenciais”, por meio do qual a SEASTER executa as ações finalísticas da Assistência Social, apresentou a maior execução financeira em 2023, com despesas na ordem de **R\$ 354.936.515,70**. Na sequência temos o Programa “Manutenção da Gestão” responsável pela área meio, com **R\$ 71.260.774,68** e o “Programa Trabalho, Emprego e Renda”, com despesas no valor de **R\$ 15.265.100,67**.

Tabela 02: **Consolidação das despesas 2023, por Programa do PPA**

Execução Financeira de 2023, por Programa do PPA (todas as fontes)				
Programa	Fonte de Recurso	Dotação Real	Empenhado	Desp. Realizada
D. Socioassistenciais	Tesouro/Rep. Federal	367.060.042,91	356.699.237,24	354.936.515,70
Trab. Emprego e Renda	Tesouro/Convênio	16.256.583,57	15.627.160,92	15.265.100,67
Cid. Justiça e D. Humanos	Tesouro	559.986,66	137.451,83	137.471,83
Manutenção da Gestão	Tesouro	72.280.145,72	72.014.480,24	71.260.774,68
Governança Pública	Tesouro	1.416.944,58	1.281.011,72	1.225.897,41
Total		457.573.703,44	445.759.341,95	442.825.760,29

Fonte: SIAFE - SAPBI 2023.

No Geral, a *Assistência Social* recebeu mais recursos do Estado, no montante de **R\$ 420.072.768,97**, em comparação aos recursos repassados pelo Governo Federal que foram da ordem de **R\$ 22.752.991,32**. A Unidade Gestora com maior execução financeira foi o “FEAS - Fundo Estadual de Assistência Social”, com despesas no valor de **R\$325.245.485,56**. Na sequência aparece a “UG SEASTER”, com despesas na ordem de **R\$ 95.815.997,02** e a “UG FET – Fundo Estadual do Trabalho”, com despesas realizadas no montante de **R\$ 15.265.120,67**.

Tabela 03: **Consolidação das despesas 2023, por Unidade Gestora**

Execução Financeira de 2023, por Unidade Gestora (todas as fontes)				
Unid. Gestora	Fonte de Recurso	Dotação Real	Empenhado	Desp. Realizada
UG SEASTER	Estado/Federal (convênios)	100.578.908,93	97.328.790,56	95.815.997,02
UG FEAS	Estado/Federal (repasses)	333.555.610,22	326.046.198,86	325.245.485,56
UG FET	Estado/Federal (convênios)	16.256.583,57	15.627.160,92	15.265.120,67
UG FUNEPI	Estado/Doações	7.000.000,00	6.640.455,12	6.382.420,55
UG FEDCA	Estado/Federal/Doações	182.600,72	116.736,49	116.736,49
Total		457.573.703,44	445.759.341,95	442.825.760,29

Fonte: SIAFE – SAPBI 2023.

4. PROGRAMA DIREITOS SOCIOASSISTENCIAIS: UG FEAS

1º OBJETIVO

“Fortalecer a Gestão do SUAS, SINASE e SISAN”

4.1. Ação: APOIO A ORGANISMOS DE CONTROLE SOCIAL

Produto: **Organismo Apoiado**

a) Avanço da Ação: 2019 a 2023

O fortalecimento da gestão da rede SUAS e do SISAN inclui a garantia do comando participativo e democrático nas decisões que envolvem as políticas públicas de assistência social e da segurança alimentar e nutricional. Para afiançar este comando, entre 2019 e 2023, a SEASTER investiu em apoio logístico e custeou despesas no valor de **R\$ 3.786.217,16 (95% do orçamentário)** para apoiar 04 conselhos da Assistência Social e 01 da Segurança Alimentar e Nutricional. Foram realizadas entorno de **37 conferências municipais (CEAS/CEDCA/CONSEANS), 24 conferências regionais (CEAS), 04 conferências estaduais (CEAS/CEDCA/CONSEANS)**, participação em **03 conferências nacionais (CEAS, CONSEANS e CDCA)** e realizada a média de 26 reuniões ordinárias ano. Com as conferências foram alcançadas cerca de **5 mil pessoas** no Estado. **Tabela 04.**

Tabela 04: **Avanço da Ação entre 2019 e 2023**

AVANÇO DA META FÍSICA		
Meta Física	Status	
Programado	05 conselhos a apoiar	
Executado (100%)	05 conselhos apoiados	
Conselhos	CEAS – CEDCA – CEDPI - CONSENAS – CEPCD	
AVANÇO DA EXECUÇÃO FINANCEIRA (todas as fontes)		
ANO	Programado	Executado (95%)
2019	600.936,00	459.525,82
2020	527.031,00	114.183,56
2021	912.508,00	568.012,38
2022	1.004.087,00	333.509,45
2023	953.825,00	2.310.985,95
Total	3.998.387,00	3.786.217,16

Fonte: SIGPLAN/SIAFE - SAPBI 2023

b) Detalhamento da Ação - Exercício 2023

Para o exercício 2023, foi programado orçamento no patamar de **R\$ 953.825,00** nas UGs FEAS (650.000,00) e SEASTER (303.825,00) para custear as atividades de 05 conselhos, 02 custeados por meio da UG FEAS (CEAS e CEPCD) e 03 custeados pela UG SEASTER (CEDCA, CEDPI e CONSEANS). A meta física foi alcançada em **100%**, mas a execução financeira superou o orçamento em **242%**, ou **R\$ 2.310.985,95**, conforme mostra a **Tabela 05**. Este extrapolamento financeiro se deve, sobretudo, às despesas com as conferências municipais, regionais e estaduais, realizadas em 2023 e às despesas com a participação desses conselhos em suas conferências nacionais.

Tabela 05: Avanço da Ação por região de integração, em 2023 (todas as fontes)

REGIÃO	META FÍSICA			EXECUÇÃO FINANCEIRA (Despesa Realizada)		
	Prog.	Exec.	%	Prog.	Exec.	%
Araguaia	-	-	-	-	22.493,72	-
B. Amazonas	-	-	-	-	43.915,30	-
Carajás	-	-	-	-	30.028,57	-
Guajará	05	05	100,00%	953.825,00	1.997.850,97	209%
Guamá	-	-	-	-	29.998,02	-
L. Tucuruí	-	-	-	-	13.055,90	-
Marajó	-	-	-	-	37.506,04	-
Caeté	-	-	-	-	41.185,43	-
Capim	-	-	-	-	41.660,19	-
Tapajós	-	-	-	-	4.154,15	-
Tocantins	-	-	-	-	26.467,87	-
Xingu	-	-	-	-	22.669,79	-
TOTAL	05	05	100,00%	953.825,00	2.310.985,95	242%

Fonte: SIAFE - SAPBI 2023

O orçamento destinado à região do Guajará, cerca de 953 mil reais, teve sua execução financeira distribuída nas 12 regiões de integração do Estado, onde as atividades realizadas pelos 05 conselhos foram efetuadas. O **Quadro 06** mostra as principais atividades executadas pelo CEAS, CEDCA, CEDPI, CEDPCD e CONSEANS ao longo do exercício de 2023.

QUADRO 06 - RESUMO DAS PRINCIPAIS ATIVIDADES DOS 05 CONSELHOS EM 2022

CEAS – Conselho Estadual de Assistência Social

O CEAS realizou *09 reuniões ordinárias* ao longo de 2023, deliberando *04 resoluções*: nº 002 que dispôs sobre o regulamento da XIII Conferência Estadual, das conferências regionais e conferências municipais; nº 005 que aprova a Ata de reunião do regulamento das conferências; nº 007 aprovação da regulamentação de saldos e a nº 009 aprova a Nota Técnica de execução física e financeira de 2023. Foi realizada a **XIII Conferência Estadual de Assistência Social, com o tema “O SUAS que temos, e o SUAS que queremos”**. Teve a participação de 87 municípios das 12 regiões de integração, com 312 participantes, sendo 165 delegados, 121 convidados e 26 observadores. Houve, ainda, 11 conferências regionais nos municípios de Capanema (Caeté), Tomé-Açu (Capim), Itupiranga (L. Tucuruí), Marabá (Carajás), sede Belém (Guajará e Marajó), Altamira (Xingu), Sta. Maria do Pará (Guamá), Santarém (B. Amazonas, Itaituba (Tapajós) e Cametá (Tocantins), com a participação de cerca de 850 pessoas, e 33 conferências municipais, com a participação de 3.459 pessoas.

CEDCA – Conselho Estadual da Criança e do Adolescente

O CEDCA realizou *07 reuniões ordinárias* ao longo de 2023, tendo como principais pautas: a discussão sobre a Lei nº 13.431/2017, a Resolução nº 94/2023, o debate sobre o processo conferencial no Estado, aprovação da Nota Técnica de Prestação de Contas do FEDCA, funcionamento do Conselho Tutelar, nomeação dos conselhos, entre outras. Realização da **XI Conferência Estadual da Criança e do Adolescente**, com o tema “*Situação dos Direitos Humanos de Crianças e Adolescentes em Tempo de Pandemia da COVID-19: Violações e Vulnerabilidades, ações necessárias para reparação e garantia de políticas de proteção integral, com respeito às adversidades*”. Participaram da conferência 121 municípios das 12 regiões do Estado, reunindo o total de 415 pessoas no evento.

CEDPI – Conselho Estadual da Pessoa Idosa

O CEDPI realizou *11 reuniões ordinária* ao longo de 2023, tendo como principais pautas assuntos ligados a rotina administrativa, orientações e informações a profissionais que trabalham com idosos, mobilização dos municípios para informar dados solicitados pelo Disque 100 para atualizar quais conselhos estão em funcionamento, participação em audiências públicas do PPA, acompanhamento de conferências e recadastramento do CEDPI junto ao CNDs, entre outros.

CEPCD – Conselho Estadual da Pessoa com Deficiência

O CEPCD finalizou em 2023 o seu entrave jurídico, que impossibilitava o Conselho de exercer suas atividades deliberativas. Atualmente, está à frente do processo de realização da **V Conferência Estadual da Pessoa com Deficiência**, que terá o tema “*O Cenário Atual e Futuro da Implementação dos Direitos da Pessoa com Deficiência: Construindo um Brasil mais inclusivo*”. Ao mesmo tempo, está auxiliando os municípios em suas conferências municipais. Até o fim de 2023, o CEPCD participou de 14 conferências em 14 municípios, com uma participação geral de 1570 pessoas.

CONSEANS – Conselho Nacional da Segurança Alimentar e Nutricional

O CONSEANS realizou *08 reuniões ordinárias* ao longo de 2023, tendo como principais pautas: a Conferência Estadual de Segurança Alimentar e Nutricional, as palestras e processos da conferência, a adesão ao SISAN pelos municípios em tratativas, as conferências municipais, as eleições do conselho, a apresentação do Programa de Aquisição de Alimentos (PAA) e do Banco de Alimentos da CEASA, entre outros. Foi realizada a **V Conferência Estadual da Segurança Alimentar e Nutricional**, com o tema “*Combate à Fome, com Comida de Verdade no Campo e na Cidade*”. Este evento teve a participação de 480 pessoas de 122 municípios das 12 regiões de Integração. Também houve 04 conferências regional, reunindo 13 municípios.

Fonte: SIGPLAN 2023 - Aba do Qualitativo.

4.2. Ação: Apoio à Gestão e aos Serviços Socioassistenciais

Produto: Município Apoiado

a) Avanço da Ação - 2019 a 2023

Para fortalecer o SUAS e o SISAN nos 144 municípios do Pará, entre 2019 e 2023, a SEASTER realizou o contínuo aprimoramento especializado da gestão dos SUAS/SISAN, por meio de assessoramentos e monitoramentos dos processos e procedimentos técnicos e legais que regem o atendimento profissional aos usuários desses sistemas. Para garantir essas atividades, foram custeadas despesas da ordem de **R\$ 56.988.889,03**, suplantando consideravelmente o orçamento programado para a ação nos últimos 05 anos de Gestão. O principal fator responsável por este extrapolamento financeiro foi o **Programa BORA BELÉM** que vem sendo executado dentro da ação de Apoio a Gestão e aos Serviços Socioassistenciais, desde o exercício de 2021. Salienta-se, que o volume de apoio dados aos 144 municípios do Estado alcançou o patamar de **6.530 atendimentos**, sendo cerca de 6.400 assessoramentos técnicos e cerca de 130 monitoramentos dos serviços. Segue abaixo o **Tabela 06**, com o resumo do avanço da ação.

Tabela 06: Avanço da Ação entre 2019 e 2023

AVANÇO DA META FÍSICA		
Meta Física	Status	
Programado	144 municípios a apoiar	
Executado (100%)	144 municípios apoiados	
AVANÇO DA EXECUÇÃO FINANCEIRA (todas as fontes)		
ANO	Programado	Executado
2019	921.224,00	896.230,34
2020	315.000,00	726.734,21
2021	1.368.468,00	5.387.048,90
2022	1.788.370,00	27.329.733,42
2023	1.342.005,00	22.649.142,16
Total	5.735.067,00	56.988.889,03

Fonte: SIGPLAN / SIAFE - SAPBI 2023

b) Detalhamento da Ação – Exercício 2023

No exercício 2023, foi programado orçamento da ordem de R\$ 1.342.006,00 nas UGs FEAS (1.116.066,00) e SEASTER (225.940,00) para garantir o apoio técnico necessário aos 144 municípios do Estado. Na execução da ação, foram custeadas despesas no valor de **R\$ 22.649.142,16**. Esses recursos possibilitaram a realização de assessoramentos/monitoramentos técnicos junto aos municípios, os repasses das parcelas financeiras do *Programa BORA BELÉM*, a aquisição de *02 Vans Adaptadas a Idosos*, entregues para os 02 abrigos do Estado: *UAPI Socorro Gabriel e UAPI Lar da Providência*, entre outros serviços. A meta física da ação alcançou 100% do esperado, mas a execução financeira extrapolou o orçamento em 1.688%, conforme mostra a **Tabela 07**. O volume de apoio aos 144 municípios do Estado alcançou o patamar de **1.688 atendimentos**, sendo 1.601 assessoramentos técnicos e cerca de 87 monitoramentos dos serviços. Segue na **Tabela 08**, com o avanço do *Programa BORA BELÉM*, desde 2021 e nas **Foto 53 e 54** as Vans entregues aos abrigos de idosos.

Tabela 07: **Avanço da Ação por região de integração, em 2023** (todas as fontes)

REGIÃO	META FÍSICA			EXECUÇÃO FINANCEIRA (Despesa Realizada)		
	Prog.	Exec.	%	Prog.	Exec.	%
Araguaia	15	15	100%	141.421,00	119.755,37	85%
B. Amazonas	13	13	100%	122.565,00	39.319,26	32%
Carajás	12	12	100%	113.137,00	58.058,77	51%
Guajará	5	5	100%	36.664,00	21.948.210,11	59863%
Guamá	18	18	100%	168.845,00	41.142,01	24%
L. Tucuruí	7	7	100%	65.996,00	33.114,51	50%
Marajó	17	17	100%	159.417,00	134.717,37	85%
Caeté	15	15	100%	140.561,00	69.331,70	49%
Capim	16	16	100%	149.989,00	62.008,98	41%
Tapajós	6	6	100%	56.568,00	25.874,42	46%
Tocantins	10	10	100%	93.422,00	67.108,38	72%
Xingu	10	10	100%	93.421,00	50.501,29	54%
TOTAL	144	144	100%	1.342.006,00	22.649.142,16	1688%

Fonte: SIGPLAN / SIAFE - SAPBI 2023

Tabela 08: Avanço do Programa BORA BELÉM 2023

ANO	AVANÇO GERAL DO PROGRAMA		
	Nº de Benefícios	Famílias Atendidas	Valor Executado (Estado / Prefeitura)
2021	63.080	12.302	14.299.050,00
2022	153.905	16.079	48.761.900,00
2023	205.273	17.273	55.788.350,00
TOTAL			118.849.300,00

Fonte: Gerencia de Prestação de Contas da SEASTER – GPC/ SIAFE - SAPBI 2023.

Nota 1: Salienta-se que os números de benefícios e famílias atendidas são acumulativos.

Registro Fotográfico: <https://www.seaster.pa.gov.br/>

Entrega de **VAN ADPTADA A IDOSOS** para o Abrigo Institucional **UAPI Lar da Providências**. O valor da VAN foi da ordem de **R\$ 281.300,00**



Foto 53: Secretário da SEASTER e técnicos presentes na cerimônia de entrega da VAN à unidade UAPI Lar da Providência.

Entrega de **VAN ADPTADA A IDOSOS** para o Abrigo Institucional **UAPI Socorro Gabriel**. O valor da VAN foi da ordem de **R\$ 281.300,00**



Foto 54: Secretário da SEASTER e idosos presentes na cerimônia de entrega da VAN à unidade UAPI Socorro Gabriel.

4.3. Ação: **Capacitação de Trabalhadores do SUAS, SINASE e SISAN** Produto: **Pessoa Capacitada**

a) *Avanço da Ação - 2019 a 2023*

As capacitações são os pilares do contínuo aprimoramento profissional da gestão da Rede SUAS e SISAN. E quando associadas ao assessoramento técnico, monitoramento e ao apoio aos organismos de controle social, combinam as ferramentas necessárias para consolidar o fortalecimento do SUAS e do SISAN no Estado.

Para garantir as capacitações realizadas nos últimos 05 anos de gestão, foram custeadas despesas da ordem de **R\$ 4.503.503,65** ou **97%** o orçamento programado para a ação, conforme mostra a **Tabela 09**. As metas físicas, contudo, alcançaram 72% das capacitações planejadas. O principal entrave para o alcance da meta física foram os decretos de isolamento social publicados por conta da COVID-19, em 2020, os quais impossibilitaram a realização de capacitações presenciais em todo o Estado.

Tabela 09: Avanço da Ação entre 2019 e 2023

AVANÇO DA META FÍSICA		
Meta Física	Status	
Programado	12.619 pessoas a capacitar	
Executado (72%)	9.084 pessoas capacitadas	
AVANÇO DA EXECUÇÃO FINANCEIRA (todas as fontes)		
ANO	Programado	Executado (97%)
2019	724.997,00	1.129.090,41
2020	700.000,00	306.944,10
2021	715.000,00	1.018.056,75
2022	949.978,00	1.421.973,37
2023	1.543.557,00	627.439,02
Total	4.633.532,00	4.503.503,65

Fonte: SIGPLAL / SIAFE - SAPBI 2023

b) Detalhamento da Ação – Exercício 2023

Em 2023, a SEASTER programou pela UG FEAS (R\$1.200.000,00) e SEASTER (R\$343.557,00) o montante orçamentário de R\$ 1.543.557,00 para capacitar 2.482 trabalhadores do SUAS/SISAN. Deste montante, foram executadas pela SEASTER **3.117 capacitações**, ou **126%** do programado, a um custo de **R\$ 627.439,02** ou **41%** do orçamento previsto.

A extrapolação da meta financeira na região do Guajará, deve-se às despesas com locação de veículos por meio de contrato com a empresa *ATLANTA RENT A CAR* e com despesas de viagens por meio de contrato junto a empresa *DINASTUR e NORTE TURISMO Ltda.* Esses contratos permitiram o deslocamento dos técnicos aos municípios para executar as capacitações planejadas, sendo todas as passagens lançadas apenas na região do Guajará e as diárias distribuídas pelas 12 regiões, conforme a **Tabela 10**.

Tabela 10: Avanço da Ação por região de integração, em 2023 (todas as fontes)

REGIÃO	META FÍSICA			EXECUÇÃO FINANCEIRA (despesa realizada)		
	Prog.	Exec.	%	Prog.	Exec.	%
Araguaia	178	304	170,79%	135.966,00	24.838,96	18,27%
B. Amazonas	174	139	79,89%	129.006,00	8.664,37	6,72%
Carajás	154	215	139,61%	98.999,00	28.248,22	28,53%
Guajará	100	631	631,00%	78.729,00	362.076,73	459,90%
Guamá	205	167	81,46%	112.016,00	7.648,87	6,83%
L. Tucuruí	91	311	341,76%	51.284,00	25.993,11	50,68%
Marajó	299	414	138,46%	186.252,00	42.021,06	22,56%
Caeté	382	229	59,95%	229.898,00	27.791,07	12,09%
Capim	400	225	56,25%	241.296,00	34.283,68	14,21%
Tapajós	89	79	88,76%	49.319,00	16.379,22	33,21%
Tocantins	289	297	102,77%	163.545,00	34.894,86	21,34%
Xingu	121	106	87,60%	67.247,00	14.598,87	21,71%
TOTAL	2.482	3.117	126%	1.543.557,00	627.439,02	41%

Fonte: SIGLAN / SIAFE - SAPBI 2023

Houve neste ano, a realização de capacitações online, fato que contribuiu para o extrapolamento das metas das capacitações em 126%. Além disso, apenas as regiões do Caeté e Capim ficaram com suas metas entorno de 60%, nas outras regiões as metas foram alcançadas ou até extrapoladas. Por este resultado, a SEASTER acredita que a

ação de Capacitação dos Trabalhadores do SUAS e SISAN foi exitosa em 2023, pois alcançou mais técnicos do que o programado, com menos recursos gastos. **Gráfico 01.** Mostra a evolução da ação, por região. O **Quadro 07** mostra as principais capacitações de 2023.

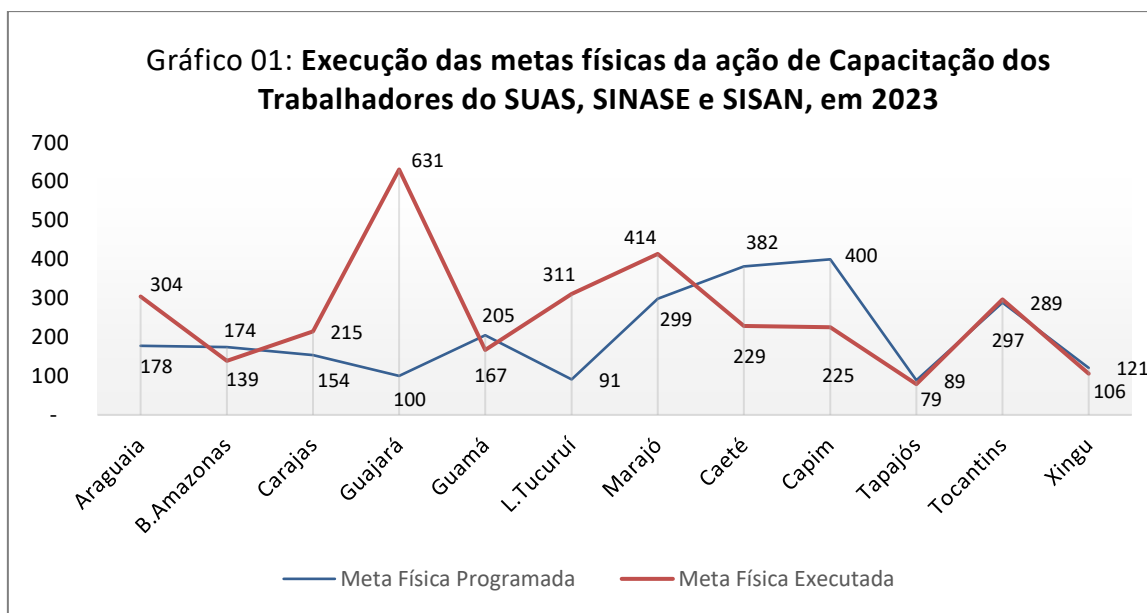

Fonte: SIGLAN / SIAFE - SAPBI 2023

Quadro 07: Principais Capacitações realizadas pela SEASTER - UG FEAS e UG SEASTER

- Operadores do SUAS: “Capacitação Introdutória aos Operadores do SUAS”.
- Operadores do SUAS: “Operadores do SUAS e gestores da Proteção Social”.
- “III Encontro de Gestores do Sistema Único de Assistência Social do Estado do Pará”.
- Capacitação: “Introdução do SUAS aos Trabalhadores e Gestores do Sistema”
- Capacitação: “Formulários do Cadastro Único”.
- Capacitação: “Acompanhamento Familiar do CadÚnico e do Programa Auxílio Brasil”.
- Capacita Online: “O serviço de Acolhimento em Família Acolhedora.”
- Capacitação Online: “Controle Social no Programa PAA e a MP nº 1.166 de 22/03/2023”.
- Capacitação: “Oper.do Sistema de Informação para Infância e Adolescência (SIPIA CT)”.
- Capacitação: “Método de Guia para a Visita Domiciliar – GVD”.
- Capacitação “Diálogos Construtivos dos Povos Originários no Âmbito de Proteção Social”.
- “Ação do Plano Estadual de Enfr. Da Violência Sexual contra Crianças e adolescente.
- Capacitação: “Alinhamento da Proteção Social Básica”.
- Capacitação: “Diálogos Construtivos para a 1ª Infância da Amazônia Paraense”.
- Capacitação: “Segurança Alimentar e Nutricional para Trabalhadores do SUAS”.
- Capacitação: “Entrevistador e Digitador do Cadastro Único”
- Capacitação: Seminário “Inclusão Social e Diversidade”

Fonte: SIGLAN 2023 – Aba do Qualitativo.

Registro Fotográfico: **Diretoria DRCCP/DAS/DISAN**



Foto 55: Capacitação “Formulário do CadÚnico: Município de Capanema



Foto 56: Capacitação online: “Programa de Aquisição de Alimentos”, com o MDS/Estado/Município: Belém



Foto 57: Capacitação “Segurança Alimentar e Nutricional”: Município de Gurupá.



Foto 58: Capacitação: Seminário de Inclusão Social e Diversidade: Belém.



Foto 59: Capacitação “Diálogos Construtivos dos Povos Originários no Âmbito de Proteção Social”: Município de Redenção.



Foto 60: Capacitação “Introdutória Operadores do SUAS”: Município de Ponta de Pedras.

2º OBJETIVO

“Fortalecer a Proteção Social Básica e Especial”

4.4. Ação: Cofinanciamento da Gestão, Serviços e Benefícios Socioassistenciais.

Produto: **Município Cofinanciado**

a) Avanço da Ação - 2019 a 2023

O Cofinanciamento da Gestão Municipal é o principal pilar do fortalecimento da Proteção Básica e Especial prestada pelo SUAS às populações em situação de vulnerabilidade, conforme rege a Norma Operacional Básica da Assistência Social (NOB-SUAS/2005). No que coube ao Estado foram repassados aos municípios nos últimos 05 anos de gestão cerca de **R\$ 37.420.894,62** de Cofinanciamento Estadual, mais **R\$ 4.168.944,85** do Cofinanciamento Federal, incluso a contrapartida do Estado. Foram repassados, ainda, **R\$ 14.745.640,00** em emendas parlamentares. **Quadro 11 e 12.**

Tabela 11: **Avanço da Ação entre 2019 e 2023**

AVANÇO DA META FÍSICA				
Meta Física		Status		
Programado		144 municípios a cofinanciar		
Executado (100%)		144 municípios cofinanciados		
AVANÇO DA EXECUÇÃO FINANCEIRA (todas as fontes)				
ANO	Cofinanciamento Estadual		Cofinanciamento Federal (+ contrapartida do Estado)	
	Programado	Executado (128%)	Programado	Executado (390%)
2019	3.000.000,00	4.004.933,18	150.000,00	100.000,00
2020	3.047.500,00	6.660.109,16	80.672,00	1.425.226,72
2021	3.147.000,00	7.396.108,00	137.080,00	634.984,32
2022	8.000.000,00	7.932.189,30	201.309,00	808.990,76
2023	12.000.000,00	11.427.554,98	500.000,00	1.199.743,05
Total	29.194.500,00	37.420.894,62	1.069.061,00	4.168.944,85

Fonte: SIGLAN / SIAFE - SAPBI 2023

Tabela 12: **Repasso de Emendas Parlamentares, entre 2019/2023**

ANO	EMENDAS e DEMANDAS PARLAMENTARES		
	Emenda /Demandas	Nº Municípios	Nº Regiões
2020	3.245.000,00	14	09
2021	2.165.000,00	13	08
2022	4.055.640,00	23	11
2023	5.280.000,00	18	09
Total	14.745.640,00	-	-

Fonte: SIGLAN / SIAFE - SAPBI 2023

b) Detalhamento da Ação – Exercício 2023

Em 2023, a SEASTER orçou o valor de **R\$ 12.500.000,00** para garantir o *Cofinanciamento Estadual* e os repasses do *Cofinanciamento Federal (incluindo a contrapartida do Estado)* aos 144 municípios do Pará, conforme pactuação na *CIB – Comissão Intergestores Bipartite*. Habilitaram-se para receber este recurso **142 municípios**, sendo que 138 receberam as 12 parcelas do Cofinanciamento Estadual, no montante de **R\$ 11.427.554,98** e 24 municípios receberam 06 parcelas do *Cofinanciamento Federal*, no valor total de **R\$ 652.243,05**. Esses 24 municípios receberam, ainda, 12 parcelas da Contrapartida do Estado ao Cofinanciamento Federal, na ordem de **R\$ 547.500,00**. Os municípios contemplados, foram: Ourém, São Caetano de Odivelas, Faro, Nova Timboteua, Curuá, Floresta do Araguaia, Cumarú do Norte, Rio Maria, Quatipuru, Vitória do Xingu, São Francisco do Pará, Bom Jesus do Tocantins, Magalhães Barata, Santa Luzia do Pará, São João do Araguaia, Brejo Grande do Araguaia, Curionópolis, Nova Ipixuna, São João da Ponta, Santarém Novo, Terra Santa, Santa Bárbara, Peixe-Boi e Bonito. Os municípios que não conseguiram se habilitar ao *Cofinanciamento Estadual*, por não entregarem a documentação exigida, foram: *Primavera* e *Água Azul do Norte*. Os que conseguiram se habilitar receberam os repasses apresentados na **Tabela 13**.

No que tange as emendas parlamentares, o **Quadro 12** mostra que foram repassadas o total de **20 emendas** parlamentares para **18 municípios** de **09 regiões** de integração, no montante de **R\$ 5.280.000,00**.

No geral, por meio da ação de *Cofinanciamento dos Serviços e Benefícios Socioassistenciais*, foram repassados aos 142 municípios habilitados o valor de **R\$ 17.907.298,03** ou **198%** a mais dos recursos repassados no ano de 2022. Tal resultado reflete a esforço do Estado em avançar no aumento dos valores do cofinanciamento transferidos aos municípios para manutenção e fortalecimento dos serviços de proteção social básica e especial disponibilizados aos usuários do SUAS.

Tabela 13: Repasse do Cofinanciamento Estadual por região de integração

REGIÃO	META FÍSICA			EXECUÇÃO FINANCEIRA (Despesa Realizada)		
	Prog.	Exec.	%	Prog.	Exec.	%
Araguaia	15	14	93%	1.050.000,00	1.154.077,56	110%
B. Amazonas	13	13	100%	1.019.000,00	1.005.670,40	99%
Carajás	12	11	92%	964.000,00	819.758,92	85%
Guajará	5	5	100%	1.341.000,00	608.125,60	45%
Guamá	18	18	100%	1.082.000,00	1.329.653,04	123%
L. Tucuruí	7	6	86%	922.000,00	560.221,60	61%
Marajó	17	16	94%	1.138.000,00	1.297.086,72	114%
Caeté	15	14	93%	1.310.000,00	1.181.061,29	85%
Capim	16	16	100%	1.050.000,00	1.286.997,83	123%
Tapajós	6	6	100%	850.000,00	498.139,28	59%
Tocantins	10	10	100%	864.000,00	912.370,48	106%
Xingu	10	10	100%	910.000,00	774.392,26	85%
TOTAL	144	138	96%	12.000.000,00	11.427.554,98	95%

Fonte: SIGLAN / SIAFE - SAPBI 2023

Quadro 12: Repasse de Emendas e Demandas Parlamentares

Região	Município	Deputado Estadual	PI	Valor
Araguaia	Sapucaia	Ivanaldo Braz	23EMEN00246	80.000,00
Araguaia	Sapucaia	Victor Leite	23EMEN00107	200.000,00
B. Amazonas	Almeirim	Francisco Melo	23EMEN00370	1.000.000,00
B. Amazonas	Mojú dos Campos	Eraldo Pimenta	23EMEN00109	100.000,00
B. Amazonas	Óbidos	José Paiva	23EMEN00460	100.000,00
Carajás	Xinguara	Fábio Figueiras	23EMEN00358	100.000,00
Guamá	Castanhal	Paula Titan	23EMEN00102	300.000,00
Marajó	Gurupá	Luth Rebelo	23EMEN00091	100.000,00
Marajó	Melgaço	Luth Rebelo	23EMEN00090	100.000,00
Marajó	São Seb. Boa Vista	Gustavo Sefer	23EMEN00173	100.000,00
Marajó	Sta. Cruz do Arari	Iran Lima	23EMEN00129	100.000,00
L. Tucuruí	Itupiranga	Fábio Figueiras	23EMEN00359	180.000,00
Caeté	Salinópolis	Luth Rebelo	23EMEN00088	100.000,00
Capim	Dom Eliseu	Ivanaldo Braz	23EMEN00353	200.000,00
Capim	Dom Eliseu	Gustavo Sefer	23EMEN00147	200.000,00
Capim	Garrafão do Norte	Diana Belo	23EMEN00166	300.000,00
Capim	Concórdia do Pará	Elias Santiago	23EMEN00461	120.000,00
Xingu	Vitória do Xingu	Eraldo Pimenta	23EMEN00112	700.000,00
Xingu	Brasil Novo	Eraldo Pimenta	23EMEN00110	700.000,00
Xingu	Placas	Wesley Tomaz	23EMEN00143	500.000,00
Total				5.280.000,00

Fonte: SIGLAN / SIAFE - SAPBI 2023

4.5. Ação: **Concessão dos Benefícios Socioassistenciais.**

Produto: **Pessoa Beneficiada**

a) *Avanço da Ação - 2019 a 2023*

Os *Programas de Transferência de Renda* são consideradas iniciativas governamentais estratégicas para o combate e diminuição da pobreza, contribuindo, inclusive, para movimentar economias locais de pequenas cidades onde seus beneficiários residem. Entre 2019 e 2023, os programas de transferência de renda do Governo, repassaram cerca de **1 bilhão** de reais para atender famílias em situação de vulnerabilidade social nos 144 municípios do Estado, conforme mostra a **Tabela 14**.

Tabela 14: **Avanço dos Programas de Transferência de Renda, entre 2019 e 2023**

CONSOLIDAÇÃO DA EXECUÇÃO (Despesa Realizada em todas as fontes)			
Nº	Programa	Executado*	Beneficiários
01	Bepah	117.972.397,17	1.885 (média)
02	Renda Pará	326.783.800,00	792.000 (média)
02	Água Pará	506.170.060,09	263.097 (média)
04	Vale Gás	32.301.100,00	58.804
05	Recomeçar	40.154.106,00	30.342
06	Benefícios Eventuais	5.639.940,000	1.548

Fonte: SIGLAN / SIAFE - SAPBI 2023

Nota: O item "**EXECUTADO**", correspondem apenas aos recursos repassados pela SEASTER.

b) *Detalhamento da Ação – Exercício 2023*

Os benefícios concedidos pela SEASTER asseguraram a subsistência, autonomia e a dignidade de famílias de baixa renda que se encontravam em situação de vulnerabilidade social e econômica, impossibilitando-as de manter o próprio sustento.

Em 2023, foi programado para a ação de *Concessão de Benefícios Socioassistenciais*, o montante orçamentário da ordem de **R\$ 273.650.000,00**, destinado a dar conta dos programas do *BEPAH*, *ÁGUA PARÁ* e *Benefícios Eventuais*. Deste montante, foram repassados **R\$ 26.053.358,40** para **1.885 beneficiários** em média no ano do **Programa BEPAH** (*Lei Estadual nº 05/1990*). O restante R\$ 247.596.641,60 precisou ser suplementado para dar conta dos repasses inerentes a prorrogação do

Programa ÁGUA PARÁ (Lei nº 9.317 de 23/09/2021) a partir do mês de outubro. No total, em 2023, esse Programa recebeu da SEASTER o valor de **R\$ 263.706.504,42** para subsidiar a conta de água de aproximadamente **237 mil famílias** beneficiadas em média ao ano. Os **Benefícios Eventuais** (Lei nº 8.742/1993), pagos a **1.325 famílias** em 2023, também precisaram ser suplementados para dar conta dos repasses que totalizaram o valor de **R\$ 5.217.492,00**. Esses benefícios auxiliaram, sobretudo, às famílias em situação de *Desintrusão de Terras* no Alto Rio Guamá e às famílias vítimas de *Sinistro* em Belém.

O **Programa RECOMEÇAR** não foi programado na LOA 2023, sendo necessário suplementar seu financeiro na ordem de **R\$ 11.698.056,00**. Este recurso foi transferido por *Destaque Orçamentário* ao Corpo de Bombeiros, órgão do Estado responsável pelo Programa. Contudo, o total repassado pelo **RECOMEÇAR** ao montante de **17.910 famílias** foi de **R\$ 23.596.974,00**, recurso que incluiu os destaques orçamentários feitos pela SEASTER. Seus beneficiários foram famílias vítimas das fortes chuvas do inverno amazônico que impactou 10 regiões do Estado. A **Tabela 15** mostra o número de beneficiados por programas de transferência de renda em cada região, considerando a **consolidação por MÉDIA** do **BEPAH** e **ÁGUA PARÁ**, bem como, a **consolidação por SOMA** dos **benefícios eventuais** e do **programa RECOMEÇAR**. A **Tabela 16** mostra o valor transferido por cada Programa às famílias beneficiadas.

Tabela 15: **Avanço da Ação por região de integração, em 2023**

REGIÃO	Prog.	AVANÇO DA META FÍSICA			
		Consolidação pela MÉDIA		Consolidação pela SOMA	
		Bepah	Água Pará	B. Eventuais	Recomeçar
Araguaia	18	17	3.790	-	-
B. Amazonas	33	44	25.513	-	1.202
Carajás	68	66	11.307	-	2.376
Guajará	1.148	946	143.404	57	981
Guamá	334	298	14.984	-	75
L. Tucuruí	95	88	1.152	-	1.063
Marajó	36	42	8.276	-	13
Caeté	49	54	12.849	158	-
Capim	306	164	4.213	912	1.273
Tapajós	04	3	1.218	-	4.854
Tocantins	170	151	11.523	203	5.065
Xingu	15	15	-	-	1.008

Obs: Estão descritos no texto o total da MÉDIA anual de beneficiados do BEPAH e ÁGUA PARÁ e o total da SOMA dos Benefícios Eventuais e Programa RECOMEÇAR.

Tabela 16: Avanço da Meta Financeira, por Programa

Programa	Valor Programado	Valor Executado	%
Programa do BEPAH	49.000.000,00	26.053.358,40	53%
Programa ÁGUA PARÁ	223.650.000,00	263.706.504,42**	118%
Benefício Eventual	1.000.000,00	5.217.492,00	522%
TOTAL	273.650.000,00	294.977.354,82	108%
Programa RECOMEÇAR	11.698.056,00*	23.596.974,00	-

Fonte: SIGLAN / SIAFE - SAPBI 2023

Nota*: Total do *Destaque Orçamentário* feito pela SEASTER ao Corpo de Bombeiros – Recurso não programado na LOA.

Nota**: Valor repassado pela SEASTER à COSANPA em 2023.

Registro Fotográfico: <https://www.seaster.pa.gov.br/>



Foto 61: Cadastro do ÁGUA PARÁ em Sta. Maria do Pará e Nova Timboteua.



Foto 62: Cadastro de famílias no Programa "RECOMEÇAR 2023"



Foto 63: Atualização Cadastral dos Hansenianos na Sede da SEASTER: Belém.



Foto 64: SEATER atendendo vítimas de sinistro em Belém para acesso ao Benefício Eventual.

4.6. Ação: Implementação de Ações Integradas às Pessoas com Deficiências (PcD).

Produto: Pessoa Atendida

a) Avanço da Ação - 2019 a 2023

Para promover a inclusão sociocultural, digital e produtiva e assegurar o pleno exercício dos direitos sociais e individuais de pessoas com deficiência (PcD) e de seus familiares em suas comunidades, habilitando-as para o exercício da vida social, a SEASTER garantiu, entre 2019 e 2023, orçamento da ordem de R\$ 1.675.000,00 para alcançar a meta programada de 2.629 cadastrados novos de PcD atendidas no Centro Integrado de Inclusão e Cidadania (CIIC). A meta física foi extrapolada em **135%** ou **3.350 cadastros novos** atendidos nos últimos 05 anos de Gestão. Contudo, a execução financeira alcançou apenas **08%** ou **R\$ 138,597.43** de despesas efetuadas, conforme mostra a **Tabela 17**.

Tabela 17: Avanço da Ação entre 2019 e 2023

AVANÇO DA META FÍSICA		
Meta Física	Status	
Programado	2.629 PcD a cadastrar	
Executado (135%)	3.350 cadastros novos executados	
AVANÇO DA EXECUÇÃO FINANCEIRA (todas as fontes)		
ANO	Programado	Executado (08%)
2019	100.000,00	24.329,26
2020	155.000,00	14.817,27
2021	220.000,00	35.755,78
2022	500.000,00	41.886,27
2023	700.000,00	21.808,85
Total	1.675.000,00	138.597,43

Fonte: SIGPLAN / SIAFE - SAPBI 2023

b) Detalhamento da Ação – Exercício 2023

Programou-se por meio da UG FEAS o valor de R\$ 700.000,00 para atender a meta anual de 600 cadastros novos de PcD, a serem aferidos no Centro Integrado de

Inclusão e Cidadania (CIIC). A Meta Física superou a programada em **110%** ou **662 PcD atendidas**, a um custo de **R\$ 21.808,85**, conforme as **Tabelas 12, 13, 14 E 15**.

O setor de *Acolhimento do CIIC* é o primeiro atendimento à pessoa com deficiência (PcD) e comunidade em geral. É formado por uma equipe multiprofissional, que conta com assistentes sociais, psicóloga, pedagoga e agentes administrativos. Neste primeiro atendimento, são levantadas as expectativas e demandas do usuário, realizando seu cadastro e posteriormente o encaminhamento aos serviços internos do Centro ou aos serviços da Rede externa, conforme mostra os itens abaixo. Segue o **Quadro 08 e 09**, com as principais atividades do CIIC em 2023. O **Quadro 10** mostra o número de atendimentos feitos por serviços disponibilizado pelo CIIC, em 2023 e a Tabela 19, 20 e 21 detalha o perfil das PcD atendidas.

Quadro 08: Serviços Internos ofertados pelo CIIC:

- SINE/CIIC para colocação da PcD no mercado de trabalho.
- Programa SUA CASA para melhoria habitacional da PcD.
- SAÚDE BUCAL/SESPA para atendimento odontológico especial e outras especialidades.
- CILPA – Centro de Atendimentos de Libras, para atendimento e orientação.
- IFOCENTRO para acesso a recursos de tecnologia assistida.

Quadro 09: Serviços da Rede Externa:

- Encaminhados para Unidades Básicas de Saúde (UBS).
- Encaminhados para Unidades de Referência Especializadas (URES e CAPS).
- Encaminhados para o Centro Integrado de Inclusão e Reabilitação (CIIR/SISREG).
- Encaminhados para Serviços de Cidadania (Emissão de Documentos).
- Encaminhados para a Promotoria de Justiça, Defensoria Pública, OAB, entre outros, objetivando a defesa e promoção de seus direitos.

Quadro 10: Principais atendimentos às PcD em 2023

PRINCIPAIS ATENDIMENTOS		
Programa SUA CASA Parceria entre CIIC/COHAB	SAÚDE BUCAL Parceria entre CIIC/SESPA	CENTRAL DE ATENDIMENTO DE LIBRAS
383 atendimentos entre orientações, cadastro, visitas técnicas aos domicílios das PcD cadastradas no CIIC e no referido Programa.	5.942 atendimentos médicos das PcD cadastradas no CIIC - modalidade Clínica Médica, Psicologia, fonoaudiologia, odontologia e Assistência Social.	660 atendimentos de Libras, entre Procedimentos e Consultas. Houve a <i>IV quarta Oficina de Libras do RH</i> com a participação de 35 pessoas.

Fonte: SIGPLAN 2023 - Aba do Qualitativo.

Tabela 18: Avanço da Ação por região de integração, em 2023

REGIÃO	META FÍSICA			EXECUÇÃO FINANCEIRA (despesa realizada)		
	Prog.	Exec.	%	Prog	Exec.	%
Guajará.	600	662	110%	700.000,00	21.808,85	03%
TOTAL	600	662	110%	700.000,00	21.808,85	03%

Fonte: SIGPLAN / SIAFE - SAPBI 2023

A execução financeira tímida de 03% realizada em 2023 teve como principal motivo, ainda, a necessidade de reforma e adaptações do Prédio Sede do CIIC para a realização de eventos promocionais da Política de Assistência às PcD, custeados pelo orçamento previsto na LOA 2023. Esta reforma permitirá o correto acolhimento, conforto e segurança do aglomerado de PcD participantes desses eventos. Para 2024, a reforma do CIIC está pautada na agenda da SEASTER, como um dos *Projetos Prioritários de Governo*.

Tabela 19: Classificação dos Cadastros Novos quanto ao Gênero

CADASTRO NOVO	ENCAMINHADOS À REDE EXTERNA	CADASTROS NOVOS - GÊNERO	
		Homens	Mulheres
662 Pessoas com Deficiência	1.153 Pessoas	450 PcD	212 PcD

Fonte: SIGPLAN 2023 – Aba do Qualitativo.

Tabela 20: Classificação dos Cadastros Novos quanto ao Tipo de Deficiência

PERFIL DOS CADASTROS NOVOS EM RELAÇÃO AO TIPO DE DEFICIÊNCIA						
Def. Física	Def. Intel.	Def. Audit.	Autista	Def. Visual	Def. Múlt.	S.de Down
230	132	110	89	83	07	11

Fonte: SIGPLAN 2023 – Aba do Quantitativo

Tabela 21: Classificação dos Cadastros Novos quanto a Raça

PERFIL DOS CADASTROS NOVOS EM RELAÇÃO A RAÇA*		
PRETO	PARDO	BRANCO
76	278	308

Fonte: SIGPLAN 2023 – Aba do Qualitativo.

Registro Fotográfico: <https://www.seaster.pa.gov.br/>



Foto 65: *Atendimento Odontológico*, realizada no CIIC em Belém – SAÚDE BUCAL/SESPA.



Foto 66: Atendimento do SINE/CIIC em Belém. Captando vagas de emprego para PcD.

O “Feirão do Emprego” é conhecido como **Dia “D” da inclusão Social e Profissional** e é realizado em todo o Brasil e em consonância com a Lei das Cotas nº 8.213/91 para PcD. O evento de 2023, realizado pela SEASTER (Belém) objetivou, entre outras coisas, cadastrar no banco de vagas ofertadas pelas empresas parceiras do Estado as pessoas com deficiência, mas também os Jovens que estão fora do mercado de trabalho.



Foto 67: “Feirão de Vagas para emprego de jovens e PcD”, realizado pelo CIIC em Belém.

Realização do “**Dia Internacional da Síndrome de Down**” no CIIC. O destaque foi o **Sarau Multicultural**: Tema “**Com Afeto e Poesia**”, evento que buscou dar visibilidade aos talentos das PcD que precisam ser valorizados.



Foto 68: Exposição de livros do escritor Lucas Quaresma no Sarau Multicultural.

4.7. Ação: Enfrentamento à Violência Sexual e ao Trabalho Infantil

Produto: **Evento Realizado**

a) *Avanço da Ação - 2019 a 2023*

Uma das mais graves formas de violação dos direitos humanos é a exploração de crianças e adolescentes para fins sexuais ou para o trabalho infantil. No intuito de mobilizar, subsidiar e fortalecer as gestões municipais de assistência social para a realização de ações e estratégias locais voltadas ao enfrentamento e erradicação do trabalho infantil, da violência sexual e demais práticas voltadas a garantir os direitos de crianças e adolescentes, a SEASTER programou nos últimos 05 anos de sua gestão o montante de R\$ 3.265.500,00 para dar conta de realizar 179 eventos sobre o tema, junto as 12 regiões de integração do Estado. Desses valores, foram executados **R\$ 1.083.430,13** para realizar 82 **eventos** nessas regiões, conforme mostra a **Tabela 22**.

Salienta-se, que esta ação do PPA foi, também, prejudicada na realização de suas metas devido aos decretos governamentais de isolamento social para o enfrentamento da Pandemia COVID-19. O ano de 2020 foi o mais impactado, com alcance da meta ficando em apenas 31% do programado na LOA.

Tabela 22: **Avanço da Ação entre 2019 e 2023**

AVANÇO DA META FÍSICA		
Meta Física	Status	
Programado	179 eventos a realizar	
Executado (46%)	82 eventos executados	
AVANÇO DA EXECUÇÃO FINANCEIRA (todas as fontes)		
ANO	Programado	Executado (33%)
2019	250.000,00	129.029,83
2020	783.000,00	120.969,97
2021	293.500,00	134.334,11
2022	1.085.000,00	590.394,11
2023	854.000,00	108.702,11
Total	3.265.500,00	1.083.430,13

Fonte: SIGPLAN / SIAFE - SAPBI 2023

b) Detalhamento da Ação – Exercício 2023

Em 2023, após pactuação definida na *Comissão Intergestores Bipartite -CIB*, ficou acordado que os 12 eventos programados para o ano vigente adotassem outra metodologia de realização. Isto é, executar os 12 eventos em 06 momentos distintos, tendo como local 06 municípios polos de melhor acesso aos participantes. A ideia, entre outras coisas, foi otimizar a execução das demandas e os recursos públicos disponíveis. Além desses eventos foram executados mais 02, perfazendo o montante de **14 eventos** executados, com a participação de cerca de **600 pessoas** ou **117%** a mais de eventos em comparação a meta programada. Foram aplicados para essa execução **R\$ 108.702,11** ou **06%** do orçamento, conforme mostra a **Tabela 23**. Segue, ainda, o **Quadro 11**, com o detalhamento dos 14 eventos realizados.

Tabela 23: Avanço da Ação por região de integração, em 2023

REGIÃO	META FÍSICA			META FINANCEIRA (despesa realizada)		
	Progr.	Exec.	%	Dotação Inicial	Executado	%
Araguaia	1	1	100%	69.500,00	-	-
B. Amazonas	1	1	100%	20.000,00	5.222,36	26%
Carajás	1	1	100%	5.000,00	5.341,05	107%
Guajará	2	3	250%	451.500,00	79.266,99	18%
Guamá	-	1	-	-	-	-
L. Tucuruí	-	1	-	-	-	-
Marajó	2	1	50%	74.500,00	-	-
Caeté	1	1	100%	69.500,00	3.798,08	5%
Capim	-	1	-	-	8.545,68	-
Tapajós	2	1	50%	74.500,00	-	33%
Tocantins	1	1	100%	69.500,00	-	-
Xingu	1	1	100%	20.000,00	6.527,95	13%
TOTAL	12	14	117%	854.999,99	108.702,11	06%

Fonte: SIGPLAN / SIAFE - SAPBI 2023

Quadro 11: Detalhamento do 14 Eventos realizados em 2023

REGIÃO	EVENTO REALIZADO	PARTICIPANTES
Araguaia	“Seminário Regional de Fortalecimento da Rede de Proteção Integral de Crianças e Adolescentes” no Município Polo de Marabá . Neste	Municípios das regiões do Araguaia e Carajás , Câmara Municipal Vereadores de Marabá e Trabalhadores dos órgãos e entidades que compõem o Sistema de Garantia de Direitos de Crianças e

	<p>município foi realizado evento com 02 regiões, com 71 participantes.</p>	<p>Adolescentes: Assistência Social, Saúde, Educação, Conselho Tutelar, CMDCA e PARÁPAZ.</p>
<p>Baixo Amazonas</p>	<p>“Seminário Regional de Fortalecimento da Rede de Proteção Integral de Crianças e Adolescentes” no Município Polo de Santarém. Neste município foi realizado evento com 02 regiões, 68 participantes.</p>	<p>Municípios das regiões do Baixo Amazonas e Tapajós, Trabalhadores dos órgãos e entidades que compõem o Sistema de Garantia de Direitos de Crianças e Adolescentes (Assistência Social, Conselho Tutelar, CMDCA, PARÁPAZ)</p>
<p>Guajará</p>	<p><i>Evento 1: “Simpósio do Termo de Cooperação nº 014/2019”, participaram 31 pessoas. Evento 2: “Dia Nacional de Combate ao Abuso e exploração Sexual de Crianças e Adolescentes”, foi uma caminhada em alusão ao 18 de maio. Evento 3: “Seminário Regional de Fortalecimento da Rede de Proteção Integral de Crianças e Adolescentes” no Município Polo de Belém. Este evento totalizou 89 participantes.</i></p>	<p><i>Evento 1: Tribunal de Justiça, Ministério Público, Secretaria de Estado de Segurança Pública, SESP, PARAPAZ, CEDCA e SEASTER. Evento 2: Público em geral. Evento 3: Municípios do Guajará e Tocantins, trabalhadores dos órgãos e entidades que compõem o Sistema de Garantia de Direitos de Crianças e Adolescentes (Assistência Social, Saúde, Educação, Conselho Tutelar, CMDCA, PARÁPAZ)</i></p>
<p>Marajó</p>	<p>“Seminário Regional de Fortalecimento da Rede de Proteção Integral de Crianças e Adolescentes” no Município Polo de Belém. Este evento totalizou 29 participantes.</p>	<p>Municípios da região do Marajó, trabalhadores dos órgãos e entidades que compõem o Sistema de Garantia de Direitos de Crianças e Adolescentes (Assistência Social, Conselho Tutelar, CMDCA, PARÁPAZ)</p>
<p>Caeté</p>	<p>“Seminário Regional de Fortalecimento da Rede de Proteção Integral de Crianças e Adolescentes” no Município Polo de Capanema. Este evento reuniu 02 regiões, com 95 participantes.</p>	<p>Municípios da região do Guamá e Caeté, trabalhadores dos órgãos e entidades que compõem o Sistema de Garantia de Direitos de Crianças e Adolescentes (Assistência Social, Conselho Tutelar, CMDCA, PARÁPAZ)</p>
<p>Capim</p>	<p>“Seminário Regional de Fortalecimento da Rede de Proteção Integral de Crianças e Adolescentes” no Município Polo de Paragominas. Este evento totalizou 105 participantes.</p>	<p>Municípios da região do Capim e Lago Tucuruí, trabalhadores dos órgãos e entidades que compõem o Sistema de Garantia de Direitos de Crianças e Adolescentes (Assistência Social, Conselho Tutelar, CMDCA, PARÁPAZ)</p>
<p>Xingu</p>	<p>“Seminário Regional de Fortalecimento da Rede de Proteção Integral de Crianças e Adolescentes” no Município Polo de Altamira Este evento reuniu 02 regiões, com 110 participantes.</p>	<p>Municípios da região do Xingu, trabalhadores dos órgãos e entidades que compõem o Sistema de Garantia de Direitos de Crianças e Adolescentes (Assistência Social, Conselho Tutelar, CMDCA, PARÁPAZ),</p>

Fonte: SIGPLAN 2023. Aba do Qualitativo.

4.8. Ação: Apoio aos Idosos e Suas Famílias Produto: Idoso Beneficiado

a) Avanço da Ação - 2019 a 2023

SEASTER vem garantindo o serviço especializado de longa permanência para idosos, com grau de dependência elevado e para aqueles que necessitam de cuidados especiais. Eles são encaminhados à SEASTER pelo Ministério Público e, geralmente, estão em situação de abandono ou alijados de suas famílias pela fragilidade do vínculo familiar ou vínculos desconhecidos. Os serviços especializados são prestados pelas unidades de acolhimento, Uapi Nosso Lar Socorro Gabriel e a Uapi Lar da Providência, ambas na região do Guajará. Nos últimos 05 anos, a SEASTER programou no *Fundo Estadual dos Direitos da Pessoa Idosa (FUNEDI)* o montante de R\$ 32.268.785,00 para atender 240 idosos permanentes ao ano, sendo 120 nas duas Uapi de Belém e mais 120 idosos nas regiões do Araguaia, Baixo Amazonas, Carajás, Guamá, Caeté e Capim (*Resolução da CIB nº 012/2018/SEASTER/CIB*). Contudo, foram acolhidos ao ano a média de **90 idosos permanentes** a um custo total de **R\$ 30.311.899,34**, conforme mostra a **Tabela 24**.

Tabela 24: Avanço da Ação entre 2019 e 2023

AVANÇO DA META FÍSICA		
Meta Física	Status	
Programado	240 idosos a acolher/ano	
Executado (37%)	90 idosos acolhidos/ano	
AVANÇO DA EXECUÇÃO FINANCEIRA (todas as fontes)		
ANO	Programado	Executado (94%)
2019	6.063.000,00	4.637.918,88
2020	6.197.000,00	6.085.388,17
2021	6.708.785,00	6.103.488,25
2022	6.300.000,00	7.135.538,14
2023	6.800.000,00	6.349.565,90
Total	32.068.785,00	30.311.899,34

Fonte: SIGPLAN / SIAFE - SAPBI 2023

b) *Detalhamento da Ação – Exercício 2023*

Em 2023, a Meta Física continuou no patamar de 240 idosos, sendo 120 para o Guajará e 120 para as 06 regiões já mencionadas. Mas apenas **90 idosos** foram atendidos nas 02 UAPIs da região do Guajará. Nas outras regiões a Meta Física não foi executada, devido à falta de recursos. Situação que está sendo debatida junto ao Conselho de Assistência Social para replanejar possíveis acolhimentos de idosos em outras regiões. O valor do orçamento para manter os 02 abrigos do Guajará foi da ordem de R\$ 6.800.000,00, sendo executados o valor de **R\$ 6.349.565,90**, conforme **Tabela 25**.

Tabela25: **Avanço da Ação por região de integração, em 2023**

REGIÃO	META FÍSICA			EXECUÇÃO FINANCEIRA (despesa realizada)		
	Prog.	Exec.	%	Prog.	Exec.	%
Araguaia	20	-	-	894.693,00	-	-
B. Amazonas	20	-	-	894.693,00	-	-
Carajás	20	-	-	894.693,00	-	-
Guajará	120	90	75%	1.431.842,00	6.349.565,90	443%
Guamá	20	-	-	894.693,00	-	-
Caeté	20	-	-	894.693,00	-	-
Capim	20	-	-	894.693,00	-	-
TOTAL	240	90	75%	6.800.000,00	6.349.565,90	93%

Fonte: SIGPLAN / SIAFE - SAPBI 2023

Verifica-se que a execução financeira do orçamento se concentrou na região do Guajará, onde funcionam as 02 UAPs do Estado. Esses recursos garantiram o custeio de contratos, como: segurança, higiene, limpeza, alimentação, material especializado, materiais de almoxarifado, entre outros.

Quanto ao gênero, dos 90 idosos acolhidos, 41 estão na *UAPI Lar Socorro Gabriel*, sendo 18 mulheres e 23 homens. No *UAPI Lar da Providências* estão acolhidos 49 idosos, sendo 24 mulheres e 25 homens. As principais atividades com os idosos são: passeios externos, como visitas à museus e teatros, atendimento médico individualizado, celebração de aniversários e datas comemorativas, visitas de familiares para reforçar os laços afetivos, oficinas de artesanato, cinema, entre outras atividades.

Registro Fotográfico: Diretoria de Assistência Social (DAS)

<https://www.seaster.pa.gov.br/>



Foto 69: Atendimento de Fisioterapia na UAPI Socorro Gabriel - Belém.



Foto 70: Comemoração dos aniversários dos idosos na UAPI Lar da Providência – Belém.



Foto 71: Almoço de Natal com os acolhidos na UAPI Socorro Gabriel - Belém.



Foto 72: Comemoração do Carnaval na UAPI Socorro Gabriel - Belém.



Foto 73: Atendimento psicológico na UAPI Lar Socorro Gabriel - Belém.



Foto 74: Evento de entrega das VANS Adaptadas para os 02 abrigos de idosos - Belém.

4.9. Ação: Implementação de Ações de Alta Complexidade Produto: Pessoa Atendida

a) Avanço da Ação - 2019 a 2023

Os serviços de proteção social especial de alta complexidade garantem à proteção integral das famílias ou indivíduos que se encontram em situação de vulnerabilidade e violação de seus direitos. Esta proteção envolve, entre outros serviços, a disponibilidade de moradia, alimentação, higienização e trabalho garantido e protegido. Para garantir a prestação desses serviços, a SEASTER programou orçamento de R\$ 44.549.757,00 para manter as **04 Unidades de Acolhimento permanente** de mulheres vítimas de violência doméstica, instaladas em Belém, Marabá, Santarém e Altamira, as quais acolheram o total de *1.295 mulheres e seus filhos*. Esses recursos custearam, ainda, as **06 unidades de acolhimento provisório** para moradores de rua, sendo 02 instalados no Mangueirão e Mangueirinho, 03 instaladas em escolhas públicas do Governo e 01 instalada no município de Ananindeua. Esses abrigos ocorreram em virtude da Pandemia COVID 19 e acolheram o total de *1.439 pessoas*. O abrigo de **Imigrantes em Trânsito**, também foi custeado e acolheu *198 imigrantes* (índios Warao). No geral, foram cerca de **2.715 acolhidos** a um custo de **R\$ 44.136.262,98**, conforme **Tabela 26**.

Tabela 26: Avanço da Ação entre 2019 e 2023

AVANÇO DA META FÍSICA		
Meta Física	Status	
Programado	2.785 pessoas a serem acolhidas	
Executado (97%)	2.715 pessoas acolhidas	
AVANÇO DA EXECUÇÃO FINANCEIRA (todas as fontes)		
ANO	Programado	Executado (99%)
2019	3.259.000,00	7.259.921,91
2020	5.430.223,00	7.300.443,47
2021	10.043.836,00	11.072.202,47
2022	11.516.698,00	9.520.200,64
2023	14.300.000,00	8.983.494,49
Total	44.549.757,00	44.136.262,98

Fonte: SIGPLAN / SIAFE - SAPBI 2023

b) *Detalhamento da Ação – Exercício 2023*

Em 2023, foram orçados o valor de R\$ 14.300.000,00 para custear o acolhimento de 540 mulheres e seus filhos, nos 04 abrigos das mulheres. Contudo, foram de fato acolhidas **309 mulheres** e seus filhos a um custo de R\$ 8.983.494,49 ou **63%** do orçamento previsto. A **Tabela 27** mostra o avanço das metas físicas e a execução financeira da ação, por região de integração onde estão localizados os abrigos. Assim como, a **Tabela 28** apresenta a distribuição dos 309 acolhidos, por abrigo institucional.

Salienta-se que as despesas realizadas nas regiões do Guamá, Caeté e Tocantins se devem ao deslocamento de técnicos da SEASTER para os municípios de Castanhal, Bragança e Abaetetuba, visando acompanhar idosos em processo de desligamento das UAPIs.

Tabela 27: **Avanço da Ação por região de integração, em 2023**

REGIÃO	META FÍSICA			EXECUÇÃO FINANCEIRA (despesa realizada)		
	PROG.	EXEC.	%	PROG.	EXEC.	%
B. Amazonas	60	67	112%	2.000.000,00	38.559,94	2%
Carajás	60	129	215%	2.000.000,00	53.104,59	3%
Guajará	360	84	23%	8.300.000,00	8.650.515,15	104%
Guamá	-	-	-	-	334,08	-
Caeté	-	-	-	-	712,14	-
Tocantins	-	-	-	-	1.068,21	-
Xingu	60	29	48%	2.000.000,00	239.200,38	12%
TOTAL	540	309	%	14.300.000,00	8.983.494,49	63%

Fonte: SIGPLAN / SIAFE - SAPBI 2023

Tabela 28: **Número de acolhidos por abrigo permanente**

ABRIGOS MANTIDOS PELA SEASTER				
REGIÃO	ABRIGO	ACOLHIDOS		
		Total	Mulheres	Filhos
B. Amaz.	Abrigo Estadual de Mulheres de Santarém	67	35	32 crianças/adolescentes
Carajás	Abrigo Estadual de Mulheres de Marabá	129	68	61 crianças/adolescentes
Guajará	Abrigo Estadual de Mulheres de Belém	84	36	35 crianças/adolescentes
Xingu	Abrigo Estadual de Mulheres de Altamira	29	16	13 crianças/adolescentes
TOTAL		309	155	141 crianças/adolescentes

Fonte: SIGPLAN / SIAFE - SAPBI 2023

Registro Fotográfico: Diretoria de Assistência Social (DAS)

<https://www.seaster.pa.gov.br/>



Foto 75: Roda de conversa com as mulheres acolhidas no Abrigo de Belém.



Foto 76: Atividades artesanais com as mulheres acolhidas no Abrigo de Santarém.



Foto 77: Atividades pedagógicas com as mulheres do Abrigo de Marabá.



Foto 78: Atividades de "Dança Terapia" com as mulheres do Abrigo de Altamira.



Foto 79: Comemoração pelos 10 anos de instalação do Abrigo de Mulheres de Santarém.



Foto 80: Comemorações do Círio de Nazaré com as acolhidas do Abrigo de Belém.

4° OBJETIVO

“Promover a Inclusão Socioprodutiva das Famílias em Situação de Risco Social”

4.10. Ação: Implementação de Equip. Públicos de Segurança Alimentar e Nutricional Produto: Equipamento Implementado

a) Avanço da Ação - 2019 a 2023

Os restaurantes comunitários têm como princípios fundamentais a produção e a distribuição de refeições saudáveis, com alto valor nutricional, a preços acessíveis, para pessoas em situação de insegurança alimentar. A SEASTER mantém 01 equipamento comunitário em Belém, denominado **“Restaurante Prato Popular”**. Nos últimos 05 anos de gestão a Secretaria orçou o montante de R\$ 3.191.396,00 para custear o fornecimento de *300 refeições diárias*, atendendo cidadãos em situação de vulnerabilidade alimentar. Ao longo desses 05 anos, foram fornecidas a média de **260 refeições** diárias a um custo total de **R\$ 1.293.551,68**, ou **41%** do programado, conforme **Tabela 29**.

Tabela 29: **Avanço da Ação entre 2019 e 2023**

AVANÇO DA META FÍSICA		
Meta Física	Status	
Programado	01 Equipamento a implementar	
Executado (100%)	01 Equipamento implementado	
AVANÇO DA EXECUÇÃO FINANCEIRA (todas as fontes)		
ANO	Programado	Executado (41%)
2019	745.000,00	680.298,08
2020	266.396,00	57.081,76
2021	680.000,00	58.393,32
2022	500.000,00	256.821,94
2023	1.000.000,00	240.956,58
Total	3.191.396,00	1.293.551,68

Fonte: SIGPLAN / SIAFE - SAPBI 2023

b) *Detalhamento da Ação – Exercício 2023*

Em 2023, a SEASTER programou orçamento na ordem de R\$ 1.000.000,00 para dar conta de 300 refeições diárias ao longo do ano. Foram executados **24%** do montante orçado, no valor de R\$ 240.000,00. Este recurso custeou a média de **260 refeições diárias**. A **Tabela 30** mostra o avanço da ação.

Tabela 30: Avanço da Ação de Implementação de Equip. Públicos de Segurança Alimentar e Nutricional em 2023

REGIÃO	META FÍSICA			EXECUÇÃO FINANCEIRA (despesa realizada)		
	Prog.	Exec.	%	Prog.	Exec.	%
Guajará	01	01	100,00%	1.000.000,00	240.956,58	24%
TOTAL	01	01	100%	1.000.000,00	240.956,58	24%

Fonte: SIGPLAN / SIAFE - SAPBI 2023

Registro Fotográfico: <https://www.seaster.pa.gov.br/>

As despesas como o Restaurante Prato Pular foram com: *contrato de Locação de Imóvel, materiais de consumo, contrato de manutenção física do Prédio*, despesas com pessoa física e despesas com DEA.



Foto 81: Restaurante Comunitário Prato Popular de Belém. Usuária do Equipamento.

Foram servidas em média **260 refeições diárias** ou **5.200 mensais** no valor de R\$ 2,00. Oferece um cardápio preparado, sob a orientação dos nutricionistas da SEASTER.



Foto 82: Comemoração pelo aniversário de 17 anos do Restaurante Prato Popular.

4.11. Ação: Apoio a Produção Familiar e a Aquisição de Alimentos e Consumo Inclusivo

Produto: Família Atendida

a) Avanço da Ação - 2019 a 2023

Nesta ação do PPA se executa o **Programa de Aquisição de Alimentos (PAA)** criado pela Lei nº 14.628 para promover o acesso à alimentação saudável e incentivar a agricultura familiar, dado prever a dispensa de licitação para a compra da produção dos agricultores familiares. Esses alimentos são destinados às pessoas em situação de insegurança alimentar e nutricional, atendidas pela rede socioassistencial, equipamentos públicos de segurança alimentar e nutricional e pela rede pública e filantrópica de ensino.

Nos últimos 05 anos, a SEASTER orçou o valor de R\$ 1.107.200,00 para dar apoio técnico a 56.980 famílias previstas no PPA 2020/2023. Foram, de fato, apoiadas neste período **1.828 famílias**, a um custo total de **R\$ 131.960,34**, conforme mostra a **Tabela 31**.

As famílias do Pará que participaram nos últimos 05 anos do PAA, comercializaram por meio do Programa, cerca de **2,1 toneladas** de alimentos.

Importante justificar que o avanço da Meta Física foi prejudicada em 2020 pelos decretos de isolamento social em virtude da Pandemia COVID-19. Assim como, em 2021 pelo processo de aprovação da LOA, quando houve o aumento de 150 para 54.193 famílias a serem apoiadas no ano, inviabilizando a execução do planejamento.

Tabela 31: **Avanço da Ação entre 2019 e 2023**

AVANÇO DA META FÍSICA		
Meta Física	Status	
Programado	56.980 famílias a apoiar	
Executado (03%)	1.828 famílias apoiadas	
AVANÇO DA EXECUÇÃO FINANCEIRA (todas as fontes)		
ANO	Programado	Executado (11%)
2019	70.300,00	41.967,11
2020	50.000,00	27.157,35
2021	652.000,00	31.414,35

2022	161.400,00	14.029,53
2023	173.500,00	17.392,00
Total	1.107.200,00	131.960,34

Fonte: SIGPLAN / SIAFE - SAPBI 2023

b) *Detalhamento da Ação – Exercício 2023*

Em 2023, por meio do Decreto do Governo Federal, o novo PAB (*Programa Alimenta Brasil*) seria viabilizado diretamente com os municípios, não necessitando mais a intermediação do Estado. Este fato prejudicou, consideravelmente, o avanço a Meta Física prevista e a execução financeira do orçamento OGE, ficando ambos abaixo do esperado para 2023. Ainda assim, a SEASTER continuou apoiando famílias que procuravam a Secretaria, na tentativa de ver suas dúvidas técnicas sobre a execução do PAB dirimidas. Neste cenário, foram apoiadas **78 famílias** cadastradas no PAB, residentes na região do Carajás, Marajó e Tapajós. Gestões municipais também foram assessoradas tecnicamente sobre o PAA 2022, como também sobre os novos PAAs Indígena e Quilombola, sendo que não computaram meta física. Essas atividades geraram despesas da ordem de **R\$ 17.392,00**, cuja distribuição por região está representada na **Tabela 32**. Segue, ainda, o *Registro Fotográfico* desses eventos.

Tabela 32: **Avanço da Ação por região de integração, em 2023**

REGIÃO	META FÍSICA			EXECUÇÃO FINANCEIRA (despesa realizada)		
	PROG.	EXEC.	%	PROG.	EXEC.	%
Araguaia	32	-	-	13.600,00	949,52	07%
B. Amazonas	20	-	-	10.000,00	4.488,26	41%
Carajás	40	50	125%	16.000,00	712,14	04%
Guajará	20	-	-	8.000,00	5.544,96	65%
Guamá	72	-	-	27.000,00	-	-
L. Tucuruí	20	-	-	6.000,00	830,00	13%
Marajó	56	18	32%	16.600,00	-	-
Caeté	52	-	-	20.800,00	1.780,35	08%
Capim	56	-	-	22.400,00	2.255,11	10%
Tapajós	08	10	125%	8.000,00	-	-
Tocantins	28	-	-	7.000,00	830,83	10%
Xingu	24	-	-	6.000,00	-	-
TOTAL	428	78	18%	173.500,00	17.392,00	10%

Fonte: SIGPLAN / SIAFE - SAPBI 2023

Registro Fotográfico: Diretoria de Segurança Alimentar e Nutricional (DISAN)

<https://www.seaster.pa.gov.br/>



Foto 83: Foto1 - Encontro com 75 municípios para apresentar as normas operacionais do Programa Alimenta Brasil (PAB 2023).



Foto 84: Foto2 - Encontro com representantes de 75 municípios para apresentar as normas operacionais do PAB.



Foto 85: Evento de recriação e celebração dos 20 anos do PAA, com anúncio dos novos PAAs Indígena e Quilombola para 2024.



Foto 86: Apoio da SEASTER ao PAA 2022: Município de Eldorado dos Carajás.



Foto 87: Apresentação do PAA Indígena à comunidade do município de Pau D'arco.

4.12. Ação: Implantação de Equip. Públicos de Segurança Alimentar e Nutricional Produto: Equipamento Implantado

a) Avanço da Ação - 2019 a 2023

Objetivando garantir espaços físicos estruturados e equipados para auxiliar na distribuição dos gêneros alimentícios da agricultura familiar, em especial os adquiridos por meio do Programa de Aquisição de Alimentos (PAA), contribuindo também para o combate à fome e a insegurança alimentar grave, a SEASTER programou orçamento da ordem de R\$ 2.536.910,00 para acompanhar a implantação de 388 equipamentos previstos. Desse montante, foram implantados **117 equipamentos** (*cozinhas comunitárias, hortas sociais e entrega de equipamentos às Centrais de Abastecimentos*) nos últimos 04 anos de gestão, a um custo de acompanhamento no valor de **R\$ 6.198.209,23**, ou **204%** do orçamento previsto, conforme mostra a **Tabela 33**.

Tabela 33: **Avanço da Ação entre 2019 e 2023**

AVANÇO DA META FÍSICA		
Meta Física	Status	
Programado	388 Equip. a implantar	
Executado (30%)	117 Equip. implantados	
AVANÇO DA EXECUÇÃO FINANCEIRA (todas as fontes)		
ANO	Programado	Executado (244%)
2019	-	-
2020	491.649,00	209.290,46
2021	1.259.961,00	4.311.178,53
2022	285.300,00	1.004.699,49
2023	500.000,00	673.040,74
Total	2.536.910,00	6.198.209,23

Fonte: SIGPLAN / SIAFE - SAPBI 2023

Em 2022, a Meta Física da ação foi prejudicada devido ao cancelamento do “Projeto Cisternas” pelo Governo Federal que previa a implantação de 240 cisternas em regiões distintas do Estado. Por outro lado, em 2022 e 2023, foram finalizados o **Convênio nº 706092/2009**, inerentes às “Cozinhas Comunitárias de Xinguara e Ulianópolis” e o **Convênio nº 813520/2014** para equipar “Centrais de Recebimento e

Distribuição de Produtos da Agricultura Familiar” em 55 municípios. Ao mesmo tempo, foram iniciados o **Convênio nº 890772/2019** para “*Implantação de 30 Hortas Sociais Pedagógicas na Região Metropolitana de Belém*”, o **Contrato nº 202248/2020/FBB** para “*Implantação de 30 Hortas Sociais Pedagógicas no Estado do Pará*” e **Convênio nº 033825/2023** para a implantação de “*Cisternas em Escolas da Zona Rural e Melhorias Sanitárias Domiciliares*”. Este último terá início em 2024, no valor de R\$ 15.000.000,00.

b) *Detalhamento da Ação – Exercício 2023*

Em 2023, foram orçados o valor de R\$ 500.000,00 para custear o acompanhamento de 37 implantações de equipamentos de segurança alimentar e nutricional. A Meta Física foi superada, alcançando **45 equipamentos**, sendo **33 equipamentos** entregues às Centrais de Abastecimento e **12 hortas sociais** implantadas. O acompanhamento da ação exigiu execução financeira da ordem de **R\$ 673.040,74** ou **135%** do valor orçado, conforme **Tabela 34**. Segue no **Quadro 12** o qualitativo dos equipamentos entregues, no **Quadro 13** e **14** a atualização do Projeto Hortas Sociais.

O recurso aplicado na região do Lago Tucuruí se deve ao início do processo de implantação de 01 Horta Social na zona rural do município de Tucuruí, previsto para 2024.

Tabela 34: Avanço da Ação por região de integração, em 2023

REGIÃO	META FÍSICA			EXECUÇÃO FINANCEIRA (despesa realizada)		
	PROG.	EXEC.	%	PROG.	EXEC.	%
Araguaia	-	03	-	-	-	-
B. Amazonas	-	-	-	-	-	-
Carajás	-	01	-	-	3.085,94	-
Guajará	19	05	32%	260.000,00	490.826,57	189%
Guamá	3	12	400%	45.000,00	751,68	02%
L. Tucuruí	-	-	-	-	2.373,80	-
Marajó	2	10	350%	30.000,00	51.569,13	172%
Caeté	1	01	-	15.000,00	7.596,16	51%
Capim	2	04	150%	30.000,00	72.922,16	243%
Tapajós	-	-	-	-	-	-
Tocantins	10	09	100%	120.000,00	43.915,30	37%
Xingu	-	-	-	-	-	-
TOTAL	37	45	121%	500.000,00	673.040,74	135%

Fonte: SIGPLAN / SIAFE - SAPBI 2023

Quadro 13: Qualitativo dos equipamentos Implantados ou entregues, em 2023

Região	Equip. Implantado/ Equip. Entregue	Município	Status
Araguaia	Centrais: 01 Balança de Pesagem e 02 cadeiras	Xinguara	Entregue 2023
Carajás	01 Horta Social Pedagógica	Parauapebas	Inaugurada 2023
Guajará	01 Horta da Usina da Cabanagem	Belém	Implantada 2023
	01 Horta da Usina do Bengui	Belém	Implantada 2023
	Centrais: 01 Balança de Pesagem e 02 cadeiras	Belém	Entregue 2023
Guamá	Centrais: 01 Balança de Pesagem e 02 cadeiras	São Caet. Odivelas	Entregue 2023
	Centrais: 01 Balança de Pesagem e 02 cadeiras	Curuça	Entregue 2023
	Centrais: 01 Balança de Pesagem e 02 cadeiras	Marapanim	Entregue 2023
	Centrais: 01 Balança de Pesagem e 02 cadeiras	Igarapé-Açu	Entregue 2023
Marajó	02 Hortas Sociais Pedagógicas	Salvaterra	Implantada 2023
	01 Horta Social Pedagógica	Cachoeira do Arari	Implantada 2023
	01 Horta Social Pedagógica	Oeiras do Pará	Implantada 2023
	Centrais: 01 Balança de Pesagem e 02 cadeiras	Melgaço	Entregue 2023
	Centrais: 01 Balança de Pesagem e 02 cadeiras	Gurupá	Entregue 2023
Caeté	01 Horta Social Pedagógica	Tracuateua	Implantada 2023
Capim	Centrais: 01 Balança de Pesagem e 02 cadeiras	Concórdia do Pará	Entregue 2023
	01 Horta Social Pedagógica	Bujarú	Implantada 2023
	01 Cozinha Comunitária	Ulianópolis	Inaugurada 2023
Tocantins	Centrais: 01 Balança de Pesagem e 02 cadeiras	Abaetetuba	Entregue 2023
	Centrais: 01 Balança de Pesagem e 02 cadeiras	Igarapé-Miri	Entregue 2023
	01 Horta Social Pedagógica	Cametá	Implantada 2023
	01 Horta Social Pedagógica	Mocajuba	Implantada 2023
	01 Horta Social Pedagógica	Igarapé-Miri	Implantada 2023

Fonte: SIGPLAN 2023 – Aba do Qualitativo.

Quadro 14: ATUALIZAÇÃO DO QUADRO DA HORTAS SOCIAIS - Convênio nº 890772/2019 - MC

Município	Bairro	Local	Nº Hortas	Status
Belém	Terra Firme	Sede da Usina da Paz da Terra Firme	01	Implantada 2022
	Bengui	Sede da Usina da Paz do Bengui	01	Implantada 2023
	Jurunas	Sede da Usina da Paz do Jurunas	01	Implantada 2022
	Cabanagem	Sede da Usina da Paz da Cabanagem	01	Implantada 2023
	Guamá	Sede da Usina da Paz do Guamá	01	Implantada 2022
	Mosqueiro	Confirmado: Local a definir	02	Março de 2024
Marituba	-	Confirmado: Local a definir	02	Março de 2024
Ananindeua	-	Confirmado: Local a definir	02	Março de 2024
Benevides	-	Confirmado: Local a definir	02	Março de 2024
Total			15	

Fonte: Relatório da Diretoria de Segurança Alimentar e Nutricional – DISAN/2023.

Quadro 13: ATUALIZAÇÃO DO QUADRO DA HORTAS SOCIAIS - Contrato nº 48/2020 - FBB				
Região	Município / Comunidade	Qde.	Famílias assistidas	Status
Marajó	Soure: Comunidades Caju Una, Pedral e Tucumanduba.	03	24	Implantada em 2021
	Cachoeira do Arari: Comunidade Quilombola de Gurupá.	01	10	Implantada em 2023
	São Sebastião da Boa Vista: localidade a definir.	01	10	Implantação prevista para 2024
	Oeiras do Pará: Comunidade Nova América.	01	10	Implantada em 2023
	Oeiras do Pará: Comunidade a definir.	01	10	Implantação prevista para 2024
	Salvaterra: Comunidade Quilombola e Comunidade de Maruaca	02	20	Implantadas em 2023
Guajará	Santa Bárbara do Pará: Localidade de Nova Santa Bárbara	01	10	Implantação prevista para 2024
Tocantins	Acará: Uma na Cidade e outra na Vila Quilombola de Jacarequara.	02	16	Implantada em 2022
	Cametá: Vila Mupi, Vila Pacajá	02	20	Implantada em 2023
	Baião: Vila Quilombola do Cardoso	01	08	Implantada em 2022
	Baião: Vila Quilombola do Engenho	01	08	Implantada em 2022
	Mocajuba: Localidade Prainha	01	10	Implantada em 2023
	Tailândia: Localidade a definir	01	10	Implantação prevista para 2024
	Limoeiro do Ajuru: Localidade BR Transcameta	02	20	Implantação prevista para 2024
	Igarapé-Miri: Vila do Carapajó	01	10	Implantada em 2022
	Igarapé-Miri: Comunidade Mocajatuba	01	10	Implantada em 2023
Capim	Rondon do Pará: Comunidade a definir	01	10	Implantação prevista para 2024
	Concordia do Pará: Vila do Galho	02	16	Implantada em 2022
	Bujaru: Vila São Lopes	01	10	Implantada em 2023
Lago Tucuruí	Tucuruí: Assentamento de Tucuruí	01	10	Implantação prevista para 2024
Caeté	Tracuateua: Localidade Quilombo Torres	01	10	Implantação em 2023
Guamá	São Domingos do Capim: Comunidade de Urucuriteua	01	08	Implantada em 2021
Carajás	Parauapebas: Comunidade Nova Conquista	01	10	Implantada em 2023
Total		30	310	

Registro Fotográfico: Diretoria de Segurança Alimentar e Nutricional (DISAN)

<https://www.seaster.pa.gov.br/>



Foto 88: Inauguração da Cozinha Comunitária de Ulianópolis – Região do Rio Capim.



Foto 89: Inauguração das Hortas Sociais da USIPAZ Cabanagem.



Foto 90: Implantação da Horta Social Pedagógica: município de Parauapebas.



Foto 91: Implantação da Horta Social: município de Salvaterra.



Foto 92: Horta Social do município de Bujarú.

4.13. Ação: Educação em Segurança Alimentar e Nutricional
Produto: Pessoa Atendida

a) *Avanço da Ação - 2019 a 2023*

Objetivando desenvolver ações de Educação Alimentar e Nutricional no âmbito da efetiva realização do Direito Humano à Alimentação Adequada e à garantia da Segurança Alimentar e Nutricional, a SEASTER programou atender nos últimos 05 anos de gestão o total de 7.750 pessoas nas 12 regiões do Estado, com um orçamento previsto de R\$ 1.598.978,00. Foram efetivamente atendidas **5.772 pessoas** a um custo financeiro de **R\$ 484.752,28**, ou **30%** do orçamento programado, conforme registro na **Tabela 35**.

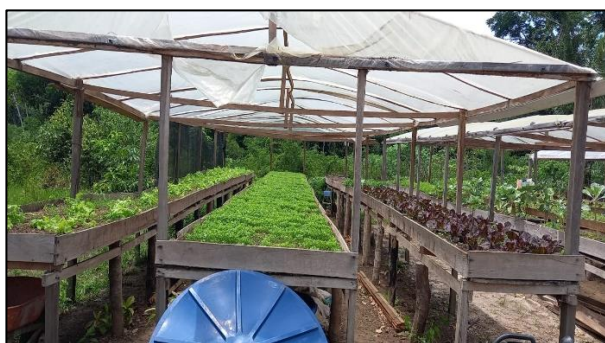
A Ação de Educação em SAN foi prejudicada em 2020 devido aos decretos de isolamento social que visavam o combate à Pandemia COVID-19, momento em que a Meta Física da ação alcançou apenas 12% da meta programada.

Tabela 35: **Avanço da Ação entre 2019 e 2023**

AVANÇO DA META FÍSICA		
Meta Física	Status	
Programado	7.750 pessoas a atender	
Executado (74%)	5.772 pessoas atendidas	
AVANÇO DA EXECUÇÃO FINANCEIRA (todas as fontes)		
ANO	Programado	Executado (30%)
2019	127.654,00	26.273,15
2020	215.459,00	9.320,88
2021	170.000,00	82.749,06
2022	282.550,00	297.074,14
2023	803.315,00	69.335,05
Total	1.598.978,00	484.752,28

Fonte: SIGPLAN / SIAFE - SAPBI 2023

b) *Detalhamento da Ação – Exercício 2023*

Em 2023, para continuar os trabalhos de educação em segurança alimentar e nutricional, a SEASTER programou orçamento da ordem de R\$ 803.315,00 para custear o

atendimento de 960 pessoas. Foram atendidos, contudo, **1.728 pessoas** com recursos da ordem de **R\$ 69.335,05**, conforme mostra a **Tabela 36**. Segue no **Quadro 15**, as principais atividades de Educação em San realizadas em 2023.

Tabela 36: Avanço da ação por região de integração, em 2023

REGIÃO	META FÍSICA			EXECUÇÃO FINANCEIRA (despesa realizada)		
	PROG.	EXEC.	%	PROG.	EXEC.	%
Araguaia	66	12	18%	55.242,00	-	-
B. Amazonas	44	07	16%	36.828,00	1.424,28	4%
Carajás	90	164	182%	75.330,00	8.189,61	11%
Guajará	204	290	142%	170.543,00	29.336,52	17%
Guamá	84	09	11%	70.308,00	830,83	1%
L. Tucuruí	14	71	507%	11.718,00	1.424,28	12%
Marajó	126	321	255%	105.462,00	8.189,61	8%
Caeté	58	72	124%	48.546,00	1.661,66	5%
Capim	94	132	140%	78.678,00	5.459,74	7%
Tapajós	12	-	-	10.044,00	-	-
Tocantins	120	360	300%	100.440,00	9.969,96	10%
Xingu	48	290	604%	40.176,00	2.848,56	7%
TOTAL	960	1.728	180%	803,315,00	69.335,05	9%

Fonte: SIGPLAN / SIAFE - SAPBI 2023

Quadro 15: Principais atividades da Ação de Educação em San realizadas nas 11 regiões de integração, onde houve atividade da ação.

Principais Atendimentos e Palestras:

- Palestra: *“Boas Práticas em Manipulação de Alimentos”*
- Palestra: *“Água, Saúde e Nutrição”*
- Palestra: *“Aproveitamento Integral dos Alimentos”*
- Palestra: *“Alimentação Saudável do PAA e Aproveitamento Integral dos Alimentos”*
- Palestra: *“Alimentação Saudável e Qualidade de Vida”*
- Palestra: *“Hábitos Alimentares Saudáveis, com alimentos utilizados pelo PAA”*
- Atendimento Itinerante: *“Atendimento e Orientação Nutricional”*
- Atendimento: *“Atendimento Nutricional para 05 catadores do Pro-Catador”*
- *“Fortalecimento do SISAN por meio das Conferências municipais e estadual”*

Registro Fotográfico: Diretoria de Segurança Alimentar e Nutricional (DISAN)

<https://www.seaster.pa.gov.br/>



Foto 83: Capacitação em Educação em SAN na região do Marajó – Município do Muaná



Foto 94: Produtores e vendedores de comida, recebem a “carteira de manipulador de alimentos” – Município de Gurupá.



Foto 95: Palestra: “Aproveitamento Integral de Alimentos”.



Foto 96: Atendimento: Orientação Nutricional Município de Curralinho.



Foto 97: Palestra: “Boas Práticas em Manipulação de Alimentos” Município de Parauapebas.

5. PROGRAMA CIDADANIA, JUSTIÇA E DIR. HUMANOS: UG FEAS

OBJETIVO

“Promover os Direitos Humanos”

5.1. Ação: Enfrentamento ao Subregistro Civil

Produto: **Pessoa Atendida**

a) *Avanço da Ação - 2019 a 2023*

Milhares de paraenses nunca emitiram suas certidões de nascimento, são pessoas que vivem em condição de subregistro, o que lhes tira o acesso a direitos fundamentais. Para enfrentar este problema, a SEASTER programou nos últimos 04 anos de gestão o montante de R\$ 2.572.500,00 para emitir requerimentos gratuitos junto aos cartórios de 10.232 pessoas que vivem em situação de subregistro ou na condição de ter tido sua Certidão de Nascimento ou de Óbito extraviada. A demanda, contudo, foi maior chegando a **36.177 pessoas** atendidas a um custo da ordem de **R\$ 348.410,59** ou **14%** do valor orçado, conforme a **Tabela 37**.

Tabela 37: **Avanço da Ação entre 2019 e 2023**

AVANÇO DA META FÍSICA		
Meta Física	Status	
Programado	10.232 pessoas a atender	
Executado (354%)	36.177 pessoas atendidas	
AVANÇO DA EXECUÇÃO FINANCEIRA (todas as fontes)		
ANO	Programado	Executado (14%)
2019	-	-
2020	600.000,00	32.096,17
2021	560.000,00	94.206,88
2022	620.000,00	84.655,71
2023	792.500,00	137.451,83
Total	2.572.500,00	348.410,59

Fonte: SIGPLAN / SIAFE - SAPBI 2023

b) *Detalhamento da Ação – Exercício 2023*

Em 2023, foi orçado o valor de R\$ 792.500,00 para custear os atendimentos programados de 3.922 pessoas, sendo que os atendimentos feitos foram bem maiores

que os programados, chegando a **12.351 pessoas** que emitiram requerimentos para obtenção gratuita da Certidão de Nascimento ou de Óbito, a um custo financeiro da ordem de **R\$ 137.451,83**. A **Tabela 38** mostra a distribuição desse atendimento por região, assim como, a execução financeira e a **Tabela 39 e 40** mostram os quantitativos de 1º e 2º vias da Certidão de Nascimento ou de Óbito.

Tabela 38: Avanço da Ação por região de Integração, em 2023

REGIÃO	META FÍSICA			EXECUÇÃO FINANCEIRA (despesa realizada)		
	Progr.	Exec.	%	Progr.	Exec.	%
Araguaia	120	42	35%	16.434,00	593,45	4%
B. Amazonas	145	82	57%	18.950,00	2.611,18	14%
Carajás	260	458	176%	34.856,00	12.581,14	36%
Guajará	1.060	7.376	696%	334.861,00	4.272,83	1%
Guamá	195	97	50%	26.144,00	5.468,56	21%
L. Tucuruí	100	164	164%	13.407,00	5.697,12	43%
Marajó	1.050	1.037	99%	165.560,00	16.853,98	10%
Caeté	142	1.028	724%	42.739,00	10.919,48	26%
Capim	205	610	298%	27.640,00	26.467,87	96%
Tapajós	180	81	45%	24.134,00	11.275,55	47%
Tocantins	305	1.008	331%	66.326,00	23.381,93	35%
Xingu	160	368	230%	21.449,00	17.328,74	81%
TOTAL	3.922	12.351	315%	792.500,00	137.451,83	17%

Fonte: SIGPLAN / SIAFE - SAPBI 2023

Tabela 39: Requerimentos por Região de Integração, em 2023

Região	Certidão de Nascimento (CN) e de Certidão de Óbito			TOTAL
	1ª Via CN	2ª Via CN	2ª Via de Óbito	
Araguaia	-	42	-	42
Baixo Amazonas	-	82	-	82
Carajás	05	450	03	458
Guajará	145	7.186	45	7.376
Guamá	02	95	-	97
Lago Tucuruí	01	163	-	164
Marajó	482	555	-	1.037
Caeté	664	363	01	1.028
Capim	28	572	10	610
Tapajós	02	79	-	81
Tocantins	43	958	07	1.008
Xingu	10	357	01	368
Total	1.382	10.902	67	12.351

Fonte: SIGPLAN 2023 – Aba do Qualitativo.

Tabela 40: **Requerimentos por atividade, em 2023**

Atividade	Certidão de Nascimento (CN) e de Certidão de Óbito			TOTAL
	1ª Via CN	2ª Via CN	2ª Via de Óbito	
USIPAZ	138	6.435	35	6.608
Ação de Cidadania	83	4.467	32	4.582
Unidades de Interligação	1.163	-	-	1.163
Total	1.382	10.902	67	12.351

Fonte: SIGPLAN 2023 – Aba do Qualitativo.

Registros Fotográficos: Diretoria de Renda Cidadania Combate a Pobreza



Foto 98: Entrega da Certidão de Nascimento (1ª via) às famílias vítimas de alagamentos ocorridos no município de Cametá.



Foto 99: Ação emergencial por meio da “*Carreta da Paz*”, às vítimas de alagamento no município de Ananindeua.



Foto 100: Atendimento à Colônia de Pescadores, no município de Vitória do Xingu.



Foto 101: Atendidos pelo Projeto “*Meu Registro*” nas Usinas da Paz.

6. PROGRAMA TRABALHO, EMPREGO E RENDA: UG FET

1° OBJETIVO

“Promover a Inserção e Reinserção de Trabalhadores no Mundo do Trabalho”

6.1. Ação: Atendimento dos Trabalhadores nos Centros de Trabalho e Cidadania Produto: Atendimento Realizado

a) Avanço da Ação - 2019 a 2023

Com o objetivo de informar e orientar o trabalhador quanto à oferta de emprego e munir os empregadores sobre informações do banco de recursos humanos disponíveis, fornecer subsídios ao sistema educacional e ao sistema de formação de mão-de-obra, emitir documentos, entre outros serviços, a SEASTER programou nos últimos 05 anos de gestão orçamento da ordem de R\$ 6.901.516,00 para custear o atendimento de 1.700.271 trabalhadores, por meio dos **61 equipamentos** da Rede SINE, sendo **33 Postos** e **28 Balcões** distribuídos no Estado do Pará. Foram atendidos, contudo, **1.457.719** trabalhadores pela Rede SINE, com uma execução financeira da ordem de **R\$ 10.003.571,38**, ou **145%** do orçamento programado (**Tabela 41**)

Tabela 41: Avanço da Ação entre 2019 e 2023

AVANÇO DA META FÍSICA		
Meta Física	Status	
Programado	1.700.271 trabalhadores a atender	
Executado (86%)	1.457.719 trabalhadores atendidos	
AVANÇO DA EXECUÇÃO FINANCEIRA (todas as fontes)		
ANO	Programado	Executado (145%)
2019	400.000,00	289.449,58
2020	620.692,00	56.718,69
2021	215.000,00	1.579.269,96
2022	2.665.824,00	3.716.879,06
2023	3.000.000,00	4.361.254,09
Total	6.901.516,00	10.003.571,38

Fonte: SIGPLAN / SIAFE - SAPBI 2023

b) *Detalhamento da Ação – Exercício 2023*

A Meta Física programada para 2023 foi da ordem de 403.385 trabalhadores atendidos a um custo orçado no valor de R\$ 3.000.000,00. Foram atendidos **84%** da Meta Física programada ou **337.606 trabalhadores**, com uma execução financeira no montante de **R\$ 4.361.254,09** ou **145%** do orçamento previsto. A **Tabela 42** mostra a distribuição da Meta Física e a execução financeira por região de integração e o **Quadro 16** mostra os principais atendimentos da Rede SINE, com destaque para o *Seguro-desemprego* que é um dos principais serviços prestados pela Rede, com cerca de **62.012 atendimentos** realizados em 2023. O **Quadro 17** apresenta a lista atualizada de equipamentos que constituem a *Rede SINE*.

As despesas realizadas na região do Guajará, devem-se aos contratos de manutenção da Rede SINE que incluem: “*Locação de Imóveis*”, “*Segurança Armada*”, “*Limpeza e Conservação*”, “*Vigilância*”, “*manutenção de equipamentos*” entre outros. Apesar de não estar com o Sistema em operação, o Posto do Tapajós continua atendendo trabalhadores, sendo, portanto, incluído no monitoramento da SEASTER, daí a despesa com diárias na tabela abaixo. Salienta-se que a Sede do “*SINE BELÉM*” está pronta e a equipe da Área Trabalho está em processo mudança para a nova sede.

Tabela 42: **Avanço da Ação por região de Integração, em 2023**

REGIÃO	META FÍSICA			EXECUÇÃO FINANCEIRA (despesa realizada)		
	Prog.	Exec.	%	Prog.	Exec.	%
Araguaia	7.400	25.701	347%	87.354,00	6.409,26	7%
B. Amaz.	19.385	13.997	72%	274.708,00	23.862,16	9%
Carajás	107.700	95.928	89%	187.358,00	16.023,15	9%
Guajará	146.500	57.169	39%	1.984.692,00	4.057.523,18	204%
Guamá	4.800	4.823	101%	29.118,00	5.424,60	19%
L. Tucuruí	22.750	5.140	23%	116.472,00	41.467,93	36%
Marajó	3.150	2.964	94%	58.236,00	109.324,47	188%
Caeté	8.500	3.389	40%	58.236,00	11.631,62	20%
Capim	8.400	27.654	329%	58.236,00	23.738,00	41%
Tapajós	-	-	-	-	237,38*	-
Tocantins	62.700	92.988	148%	87.354,00	54.574,17	63%
Xingu	12.100	7.853	65%	58.236,00	11.038,17	19%
TOTAL	403.385	337.606	84%	3.000.000,00	4.361.254,09	145%

Fonte: SIGPLAN / SIAFE - SAPBI 2023.

QUADRO 17: Equipamentos do Sistema SINE no Estado do Pará

Região	Município	Tipo de Equipamento	Situação	Serviço
Araguaia	Ourilândia do Norte	Posto do SINE	Ativo	IMO e SD
	São Felix do Xingu	Posto do SINE	Ativo	IMO e SD
	Conceição Araguaia	Posto do SINE	Fechado	-
	Xinguara	Balcão do Posto de Redenção	Ativo	IMO e SD
	Rio Maria	Balcão do Posto de Redenção	Ativo	IMO/SD
	Tucumã	Balcão do Posto de Ourilândia	Ativo	IMO e SD
	Redenção	Posto do SINE	Ativo	IMO e SD
B. Amazonas	Monte Alegre	Posto do SINE	Ativo	IMO e SD
	Santarém	Posto do SINE	Ativo	IMO e SD
	Juruti	Balcão do Posto de Oriximiná	Ativo	IMO e SD
	Oriximiná	Posto do SINE	Ativo	IMO e SD
	Alenquer	Posto do SINE	Ativo	IMO e SD
	Almeirim	Posto do SINE	Ativo	IMO e SD
		Balcão Monte Dourado	At. Sist.	IMO e SD
Óbidos	Posto do SINE	Ativo	IMO e SD	
Carajás	Parauapebas	Posto do SINE	Ativo	IMO e SD
	Canãa dos Carajás	Posto do SINE	Ativo	IMO e SD
	Curionópolis	Balcão de Atendimento	criando	-
		Shopping Marabá	Ativo	IMO e SD
Guajará	Belém	Posto do SINE	Ativo	IMO e SD
		Balcão CIIC/SINE para PcD	Ativo	IMO e SD
		Posto do SINE Belém	Ativo	IMO e SD
		Posto Saci Guamá	Ativo	IMO e SD
		Balcão USIPAZ Cabanagem	Ativo	IMO e SD
		Balcão USIPAZ Bengui	Ativo	IMO e SD
		Balcão USIPAZ Jurunas	Ativo	IMO e SD
		Balcão Estação Pátio Belém	Ativo	IMO e SD
		Balcão Estação Grão-Pará	Ativo	SD
	Balcão Estação Icoaraci	Ativo	SD	
	Balcão Estação Metrópole	Ativo	SD	
	Ananindeua	Casa do Trabalhador Ananindeua - SINE	Ativo	IMO
		Balcão USIPAZ do Icuí-Guajará	Ativo	IMO e SD
	Marituba	Balcão do Posto de Belém	Ativo	IMO e SD
		Balcão USIPAZ do Bairro Nova União	Ativo	IMO e SD
Sta. Bárbara Pará	Balcão de Atendimento	Criando	-	
Guamá	Castanhal	Posto do SINE	Ativo	IMO e SD
	São Miguel do Guamá	Balcão do Posto de Castanhal	Ativo	IMO e SD
Lago Tucuruí	Tucuruí	Posto do SINE	Ativo	IMO e SD
	Breu Branco	Posto do SINE	Ativo	IMO e SD
	Goianésia	Posto do SINE	Ativo	IMO
	Itupiranga	Posto do SINE	Ativo	IMO e SD
	Jacundá	Balcão do Posto de Marabá	Ativo	IMO e SD
Marajó	Breves	Posto do SINE	Ativo	IMO e SD
	Currálinho	Posto do SINE	Ativo	IMO e SD
	Ponta de Pedras	Posto do SENE	Ativo	IMO e SD
Caeté	Capanema	Posto do SINE	Ativo	IMO e SD
	Bragança	Posto do SINE	Ativo	IMO e SD
Capim	Dom Eliseu	Balcão do Posto de Rondon do Pará	Ativo	IMO e SD
	Ipixuna do Pará	Balcão do Posto de Paragominas	Ativo	IMO e SD

	Paragominas	Posto do SINE	Ativo	IMO e SD
	Rondon do Pará	Posto do SINE	Ativo	IMO e SD
	Tomé Açu	Balcão do Posto de Paragominas	Ativo	IMO e SD
	Ulianópolis	Balcão do Posto de Rondon do Pará	Ativo	IMO e SD
Tapajós	Itaituba	Sem Sistema Operacional		
Tocantins	Tailândia	Posto do SINE	Ativo	IMO e SD
	Barcarena	Posto do SINE	Ativo	IMO e SD
		Balcão Vila dos Cabanos	Ativo	IMO e SD
	Abaetetuba	Posto do SINE	Ativo	IMO e SD
Xingu	Altamira	Posto do SINE	Ativo	IMO e SD
	Vitória do Xingu	Balcão de Atendimento de Vitória do Xingu		
	Uruará	Posto do SINE	Ativo	IMO e SD

Fonte: Diretoria de Trabalho e Renda – Disponível no SIGPLAN 2023. Aba dos Qualitativos.

Quadro 16: Seguro Desemprego (SD) e outros serviços da REDE SINE

REGIÃO	ATENDIMENTO SD	OUTROS SERVIÇOS PRESTADO
Araguaia	3.000	Inscrição de cadastramento do trabalhador no sistema SINE, captação de vagas, consulta de vagas de emprego disponíveis, convocação para entrevista, pré-seleção de trabalhadores, encaminhamento para entrevista de emprego, colocação no mercado de trabalho, Carteira Digital, Seguro-desemprego e auditório para as Empresas realizarem entrevistas de emprego, entre outros.
B. Amazonas	4.369	
Carajás	3.856	
Guajará	37.570	
Guamá	1.014	
L. Tucuruí	1.538	
Marajó	395	
Caeté	960	
Capim	5.394	
Tapajós	Sem Sistema Operacional	
Tocantins	3.523	
Xingu	393	
TOTAL	62.012 atendimentos	

Fonte: SIGPLAN 2023. Aba do Qualitativo.

Registro Fotográfico: Relatório Mensal da Diretoria de Trabalho e Renda (DTE)



Foto 102: Ação Itinerante do Estado junto à Rede SINE - Município de Parauapebas.



Foto 103: Ação Itinerante do Estado junto à Rede SINE – Município de Parauapebas.

6.2. Ação: **Intermediação de Mão-de-Obra** Produto: **Trabalhador Colocado**

a) *Avanço da Ação - 2019 a 2023*

Com o objetivo de intermediar as demandas por emprego entre trabalhadores e empregadores, contribuindo para promover a inserção desses cidadãos em vagas permanentes, temporárias, de aprendizes ou de estágios, a SEASTER programou orçamento da ordem de R\$ 663.500,00 para custear nos últimos 05 anos a colocação de **28.653 trabalhadores e trabalhadoras** no mundo do trabalho, conforme **Tabela 43**.

A execução da Meta Física de colocados no mercado alcançou o patamar de **95%** do programado ou **27.302 trabalhadores colocados**, sendo cerca de 80% homens e 20% mulheres. O custo financeiro para o alcance dessa meta foi da ordem de R\$ **374.755,39** ou **56%** do orçamento previsto. Observa-se que persiste a significativa desigualdade na preferência do mercado por trabalhadores homens.

Esta Ação do PPA foi, consideravelmente, prejudica em 2020 por conta dos decretos governamentais de isolamento social devido a Pandemia COVID-19, ocasião em que a meta alcançada alcançou apenas 17% do programado. Nos outros anos, a meta executada suplantou em mais de 100% as metas programadas.

Tabela 43: **Avanço da Ação entre 2019 e 2023**

AVANÇO DA META FÍSICA		
Meta Física	Status	
Programado	28.653 trabalhadores a serem colocados	
Executado (95%)	27.302 trabalhadores colocados	
AVANÇO DA EXECUÇÃO FINANCEIRA (todas as fontes)		
ANO	Programado	Executado (56%)
2019	71.000,00	89.523,07
2020	102.500,00	42.242,00
2021	40.000,00	108.270,10
2022	200.000,00	69.049,41
2023	250.000,00	65.670,81
Total	663.500,00	374.755,39

Fonte: SIGPLAN / SIAFE - SAPBI 2023

b) Detalhamento da Ação – Exercício 2023

No exercício de 2023, foi orçado o valor de R\$ 250.000,00 para dar conta de colocar no mercado 7.621 trabalhadores. Foram colocados, contudo, **10.181 trabalhadores**, sendo **8.837 homens** e **1.341 mulheres**, ou seja, foram colocados cerca de **133%** do montante previsto, a um custo financeiro da ordem de **R\$ 65.670,81**. Verifica-se, ainda, que as regiões que mais empregaram trabalhadores foram, respectivamente: Tocantins, Capim, Carajás e Guajará. Já a região de Tucuruí foi a única que não colocou trabalhadores no mercado, em 2023, conforme mostra a **Tabela 44**

Tabela 44: Avanço da ação por região de integração, em 2023

REGIÃO	META FÍSICA			EXECUÇÃO FINANCEIRA (despesa realizada)		
	Prog.	Exec.	%	Prog.	Exec.	%
Araguaia	340	1.134	334%	11.152,00	6.527,95	59%
B. Amazonas	207	20	10%	6.789,00	3.204,63	47%
Carajás	1.092	5.417	496%	35.817,00	7.121,40	20%
Guajará	770	1.168	152%	25.256,00	2.452,96	10%
Guamá	50	64	128%	1.640,00	2.923,33	178%
L. Tucuruí	247	-	-	8.100,00	8.189,61	101%
Marajó	30	45	150%	984,00	2.136,42	217%
Caeté	85	99	116%	2.788,00	8.070,92	289%
Capim	1.220	939	77%	40.016,00	7.358,78	18%
Tapajós	-	-	-	-	-	-
Tocantins	3.440	1.177	34%	109.554,00	17.684,81	16%
Xingu	140	118	84%	7.904,00	-	-
TOTAL	7.621	10.181	134%	250.000,00	65.670,81	26%

Fonte: SIGPLAN / SIAFE - SAPBI 2023

Compromisso Regionalizado - Programa PRIMEIRO OFÍCIO

A partir da criação da Política e do *Programa Primeiro Ofício*, em 2019, a SEASTER passou a dispor dos instrumentos necessários para considerar o Primeiro Ofício como **Compromisso Regionalizado do PPA 2020/2023**. Logo, desde 2020, o Programa tem sido implantado nas regiões do Pará, tendo como público-alvo os adolescentes e jovens, entre 14 e 24 anos, inscritos no Cadastro Único e que estejam em situação de vulnerabilidade.

A **Tabela 45** mostra que o “**Programa Primeiro Ofício**” conseguiu colocar jovens nas 12 regiões de integração, cumprindo a meta do compromisso regionalizado em 2023. Foram o total de **1.976 jovens colocados**, sendo 369 no exercício 2023. Desde que começou a ser, em 2021, o perfil dos colocados quanto ao gênero foram **606 mulheres** e **612 homens**.

Tabela 45: Implantação do Programa Primeiro Ofício nas 12 regiões

REGIÃO	Nº DE JOVENS COLOCADOS				
	2020	2021	2022	2023	Total
Araguaia	-	25	-	-	25
Baixo Amaz.	-	02	02	16	20
Carajás	-	05	-	-	05
Guajará	504	153	462	195	1.314
Guamá	-	49	73	127	249
L. Tucuruí	-	-	-	10	10
Marajó	-	01	-	-	01
Caeté	-	03	27	07	37
Capim	-	09	-	07	16
Tapajós	16	18	-	-	34
Tocantins	238	04	16	16	274
Xingu	-	-	-	01	01
TOTAL	758	269	580	369	1.976

Fonte: SIGPLAN 2023. Aba do Qualitativo.

Registro Fotográfico: <https://www.seaster.pa.gov.br/>



Foto 104: Renovação do Termo de Adesão ao Programa Primeiro Ofício, junto a TERRAPLENA.



Foto 105: Certificação das “Empresas Cidadãs”, associadas a ASPAS (Associação dos Supermercados Paraense), que aderiram ao Programa Primeiro Ofício.

6.3. Ação: Apoio às Instituições de Controle Social da Política de Trab. Emprego e Renda

Produto: **Instituição Apoiada**

a) *Avanço da Ação - 2019 a 2023*

A nova sistemática da Área trabalho, de acordo com a Lei nº 13.667, resolução nº 825 de 26/03/2019, exige a necessidade de exercer por intermédio de órgão específico integrado à sua estrutura administrativa, a supervisão, monitoramento e avaliação das ações e dos serviços atribuídos a política de Trabalho, Emprego e Renda. No cumprimento da Lei, a SEASTER mantém o apoio técnico e financeiro ao **CETER-PA - Conselho Estadual do Trabalho, Emprego e Renda do Pará** e ao **CEES – Conselho Estadual da Economia Solidária**, regulamentado este ano. Segue a **Tabela 46** com o avanço da ação nos últimos 04 anos de gestão, período em que foram criados esses conselhos. Fato que justifica a tímida execução financeira deles sobretudo em relação ao CEES, cuja regulamentação e efetivou apenas em 2023.

Tabela 46: **Avanço da Ação entre 2019 e 2023**

AVANÇO DA META FÍSICA		
Meta Física	Status	
Programado	02 Instituições a apoiar	
Executado (100%)	02 Instituições apoiadas	
AVANÇO DA EXECUÇÃO FINANCEIRA (todas as fontes)		
ANO	Programado	Executado (20%)
2019	-	-
2020	20.000,00	-
2021	20.000,00	-
2022	25.000,00	5.317,44
2023	30.000,00	13.886,73
Total	95.000,00	19.204,17

Fonte: SIGPLAN / SIAFE - SAPBI 2023

b) *Detalhamento da Ação em 2023*

m 2023, a SEASTER orçou o montante de R\$ 30.000,00 para dar conta do apoio aos 02 conselhos da Área Trabalho (CETER-PA e CEES). Foram, efetivamente, aplicados o valor de **R\$ 13.886,73** para apoiar os 02 conselhos, ou **46%** do valor orçado, como

mostra a **Tabela 47**. O **Quadro 17** resume as principais atividades desenvolvidas pelo CETER e CEES no exercício vigente.

Tabela 47: **Avanço da ação em 2023**

REGIÃO	META FÍSICA			EXECUÇÃO ORÇAMENTÁRIA (Despesa realizada)		
	Prog.	Exec.	%	Prog.	Exec.	%
Guajará	02	02	100%	30.000,00	13.886,73	46%
TOTAL	02	02	100%	30.000,00	13.886,73	46%

Fonte: SIGPLAN / SIAFE - SAPBI 2023

Quadro 17: **Principais Atividades dos conselhos em 2023**

Principais Atividades do CETER-PA

- O CETER, realizou *10 Reuniões Ordinárias* e uma *Reunião Extraordinária* ao longo do exercício de 2023, tendo como principais pautas: o planejamento das atividades de 2023; programação de viagens para acompanhamento aos postos do SINE; eleição e posse da nova *Diretoria Colegiada do CETER/PA*; aprovação dos planos de ações e serviços dos programas *Qualifica e Empreendedorismo*; Ações de apoio para fortalecimento do *Conselho Municipal de Trabalho, Emprego e Renda* e ao SINE de Ananindeua; Apresentação dos resultados do Programa Primeiro Ofício no exercício de 2023; realização de *Reunião Extraordinária do CETER/PA* para apresentar o *Plano de Ações e Serviços* do bloco de assessoramento estatístico de 2023. O CETER, realizou reuniões descentralizadas nos seguintes municípios: Tailândia, Tucuruí, Itupiranga, Marabá, Parauapebas, Canaã dos Carajás, Curionópolis, Redenção e Xinguara, com a participação de coordenadores do SINE, secretários municipais, prefeitos, entre outros, com objetivo de prestar orientação para criação dos conselhos municipais do trabalho, emprego e renda, assim como, supervisão e monitoramento dos postos do SINE, entre outras atividades.

Principais Atividades do CEES-PA

- O CEES foi instituído a partir do Art. 10 da Lei nº15.028/2024 e regulamentado pelo Decreto nº 44.898/2008. Ele começou sua vigência neste exercício de 2023 e está iniciando suas atividades administrativas, com o processo em andamento do seu Regimento Interno. Nenhuma reunião ordinária foi realizada para deliberações, em 2023.

6.4. Ação: **Qualificação Social e Profissional** Produto: **Pessoa Qualificada**

a) *Avanço da Ação - 2019 a 2023*

Com o objetivo de qualificar e requalificar o trabalhador em situação de vulnerabilidade social e econômica, visando sua inserção e reinserção no mundo do trabalho formal ou no setor do empreendedorismo, a SEASTER programou o montante de **R\$ 31.320.000,00** para qualificar **15.687 pessoas** nos últimos 05 anos de gestão. Esta ação foi muito exitosa, dado o lançamento do **Programa QUALIFICA PARÁ I** em 2021 e sua continuação em 2022, **QUALIFICA PARÁ II**, seguido do seu **Termo Aditivo** em 2023. O resultado foi o extrapolamento da Meta Física da Ação que alcançou **236%** do programado.

Este Programa foi criado no âmbito do Plano Estadual de Qualificação Social e Profissional do Estado, com o objetivo de impulsionar a inserção e reinserção do trabalhador no mundo do Trabalho, contribuindo para o enfrentamento ao desemprego e às dificuldades econômicas que pioraram com a Pandemia COVID-19. Para tanto, foi investido o total financeiro da ordem de **R\$ 60.207.065,50** no Programa, conforme a **Tabela 48**.

Tabela 48: **Avanço da Ação entre 2019 e 2023**

AVANÇO DA META FÍSICA		
Meta Física	Status	
Programado	15.687 educandos a qualificar	
Executado (236%)	36.969 educandos qualificados	
AVANÇO DA EXECUÇÃO FINANCEIRA (todas as fontes)		
ANO	Programado	Executado (192%)
2019	1.400.000,00	2.156.985,27
2020	1.080.000,00	703.283,69
2021	1.440.000,00	7.940.615,79
2022	1.400.000,00	39.099.492,26
2023	26.000.000,00	10.306.688,09
Total	31.320.000,00	60.207.065,50

Fonte: SIGPLAN / SIAFE - SAPBI 2023

b) Detalhamento da Ação em 2023

No início de 2023, foi finalizado o **Programa QUALIFICA PARÁ II** e publicado seu **Termo Aditivo** no valor total de **25% dos contratos** firmados junto às seis empresas ganhadoras do certame: *Associação Brasileira de Desenvolvimento Sustentável (ABRADESA)*, *Serviços e Consultoria LTDA (EXELÊNCIA)*, *Instituto de Desenvolvimento do Pará (IDEP)*, *Associação para o Desenvolvimento Amazônia (ADAM)*, *Instituto Efraín Cunha (EFRAIN) Leão* e *Associação Amazônica de Administração de Talentos (AMZONAT)*. Foi pago a elas o montante final de **R\$ 10.306.688,09**, conforme detalhamento apresentado na **Tabela 49**.

Tabela 49: Avanço da ação por região de integração, em 2022

REGIÃO	META FÍSICA			EXECUÇÃO FINANCEIRA (despesa realizada)		
	Prog.	Exec.	%	Prog.	Exec.	%
Araguaia	420	780	186%	1.209.080,00	3.085,94	0,1%
B. Amazonas	360	880	244%	1.138.680,00	2.429,23	0,2%
Carajás	480	880	183%	1.518.240,00	11.946,38	1%
Guajará	1.460	2.760	189%	4.617.980,00	4.775.764,16	103%
Guamá	800	740	93%	2.656.920,00	1.162.362,43	44%
L. Tucuruí	220	660	330%	695.860,00	11.609,66	2%
Marajó	880	1.040	118%	2.773.440,00	15.686,43	1%
Caeté	780	680	87%	2.467.140,00	24.001,05	1%
Capim	1.240	1.000	81%	3.925.120,00	4.027.832,57	103%
Tapajós	160	420	263%	506.080,00	20.652,06	4%
Tocantins	1.120	1.120	100%	3.542.560,00	249.993,24	7%
Xingu	300	400	133%	948.900,00	1.324,94	0,1%
TOTAL	8.220	11.360	138%	26.000.000,00	10.306.688,09	40%

Fonte: SIGPLAN / SIAFE - SAPBI 2023

A execução financeira do Ação não alcançou o orçamento programado, devido ao processo da *Ata de Registro de Preços* não ter sido finalizada em 2023. Sendo efetivamente realizado apenas o *Termo Aditivo* da 1ª Ata de Registro de Preços (*Qualifica Pará I e II*). As seis empresas contratadas qualificaram no ano vigente **11.360 educandos** em **568 turmas** de 20 alunos, ministradas nas 12 regiões de Integração. Foram um total de **47 cursos distintos**, conforme mostra o **Quadro 18**.

Quadro 18: Lista dos 47 cursos ministrados no QUALIFICA PARÁ II

Nº	CURSOS MINISTRADOS NO PROGRAMA QUALIFICA PARÁ
1	Agente de Portaria
2	Almoxarife
3	Apicultura
4	Artesanato em cerâmica
5	Artesanato em Madeira
6	Assistente Administrativo
7	Auxiliar administrativo
8	Cabeleireiro
9	Camareira
10	Carpinteiro
11	Chapista e atendente de Lanchonete
12	Confeiteiro Básico
13	Corte Costura
14	Cozinheiro
15	Criação de animais de pequeno porte
16	Cuidador de idosos
17	Culinária Básica
18	Design de sobancelha
19	Eletricista Predial e Residencial
20	Extração de Óleo Vegetal
21	Garçom e Garçonete
22	Gestor de tráfego marketing digital
23	Habilidade em Salão de Beleza
24	Horticultura Orgânica
25	Instalador e Reparador de Redes de Computadores
26	Informática Básica
27	Instalador hidráulico
28	Manejo de açaí
29	Manipulação, Beneficiamento e Conservação de frutas e açaí
30	Manipulação, Beneficemente e Conservação do Pescado
31	Manutenção de Celular
32	Marcenaria Básica
33	Mecânica de Motor Diesel
34	Mecânica de motocicletas
35	MOOP
36	Operador de máquinas pesadas (empilhadeiras)
37	Operador de máquinas pesadas (guindastes)
38	Operador de máquinas pesadas (Retroescavadeiras)
39	Panificação e confeitaria
40	Pedreiro
41	Pintor de obras
42	Piscicultura
43	Produção artesanal de Bolsas e Sandálias
44	Produção de Cestos de Palha de Guarumã
45	Produção de Mudanças Florestais Naturais
46	Tratamento do Leite e Fabricação de Laticínio
47	Vendedor de Comercio Varejista

Fonte: SIGPLAN 2023. Aba do Qualitativo.

Registro Fotográfico: Diretoria de Qualificação Profissional e Empreendedorismo

<https://agenciapara.com.br/noticia>



Foto 106: Curso “Agente de Portaria”: Município de Belém.



Foto 107: Curso “Habilidades em Salão de Beleza”: Município de Ananindeua.



Foto 108: Curso “Cabeleireiro”: Município de Goianésia do Pará.



Foto 109: Curso “Manutenção de Celular”: Município de Breu Branco.



Foto 110: Certificação de 60 educandos pelo curso de “Culinária Básica”: Município de Irituia.



Foto 111: “Plenária Regional de Planejamento da Ação de Qualificação Social e Profissional” identificando as demandas dos municípios por qualificação profissional.

6.5. Ação: Monitoramento do Trabalho, Emprego e Renda Produto: Relatório Realizado

a) Avanço da Ação - 2019 a 2023

Com o objetivo de subsidiar e fundamentar as tomadas de decisão sobre as ações da Área Trabalho e fortalecer a Política do Trabalho, Emprego e Renda no Estado do Pará, a SEASTER programou o montante de R\$ 910.000,00 para custear o Contrato nº 25/2019 do Processo nº 2019/502989, celebrado entre a Secretaria e o *Departamento Intersindical de Estatística e Estudos Socioeconômicos (DIEESE)*. Esse contrato disponibiliza à SEASTER artigos científicos, palestras e banco de dados das pesquisas científicas levantadas pelo Observatório do Trabalho. Foi disponibilizado à SEASTER, nos últimos 05 anos, a média de **12 artigos científicos** e **03 palestras** ao ano, bem como, **Banco de Dados** atualizado sobre a Área Trabalho. Por esses produtos o DIEESE recebeu o montante de **R\$ 873.435,60 (Tabela 50)**. Todo esse material subsidiou a construção de **08 relatórios técnicos** feitos pela SEASTER, como meta do PPA.

Tabela 50: Avanço da Ação entre 2019 e 2023

AVANÇO DA META FÍSICA		
Meta Física	Status	
Programado	10 Relatórios a realizar	
Executado (80%)	08 Relatórios realizados	
AVANÇO DA EXECUÇÃO FINANCEIRA (todas as fontes)		
ANO	Programado	Executado (96%)
2019	150.000,00	117.947,27
2020	160.000,00	168.496,10
2021	175.000,00	151.646,52
2022	175.000,00	219.044,93
2023	250.000,00	216.300,78
Total	910.000,00	873.435,60

Fonte: SIGPLAN / SIAFE - SAPBI 2023

b) Detalhamento da Ação em 2023

Em 2023, foram programados R\$ 250.000,00 para custear o *Contrato do Dieese*, sendo efetivamente pagos **R\$ 216.300,78** e entregues à Secretaria **01 Banco de Dados**

atualizado do ano de 2023, **12 artigos científicos** e realizadas **03 palestras**, com a participação de 129 técnicos da SEASTER. Segue o **Quadro 19**, com os principais temas dos artigos entregues à SEASTER e palestras realizadas.

Quadro 19: Artigos Científicos encaminhados pelo DIEESE e palestras realizadas

Principais temas dos artigos disponibilizados e Palestras realizadas junto à SEASTER
"O Balanço da geração de empregos formais no Estado do Pará em 2022 (jan. a dez.)
"Os trabalhadores ocupados e desocupados, segundo os registros do 4º trimestre do ano passado (Out-Dez/2022) em relação aos dados do mesmo período do ano anterior (4º trimestre Out-Dez/2021)"
"O balanço da movimentação do emprego forma das mulheres no Pará e região Norte"
"Os jovens no mercado de trabalho paraense"
"1º Trimestre de 2023 – O balanço da geração de emprego formais no estado do Pará: jan./fev./mar."
"1º Semestre de 2023 - O balanço da geração de empregos formais no estado do Pará, puxado pelos setores de serviços, construção e indústria: jan./fev./mar./abr./mai./jun."
"O balanço da geração de empregos formais no estado do Pará: agosto de 2023"
"O balanço da geração de empregos formais no estado do Pará: setembro de 2023"
"O balanço da geração de empregos formais no estado do Pará: outubro de 2023"
"O balanço da geração de empregos formais no estado do Pará: novembro de 2023"
"O balanço da geração de empregos formais no estado do Pará: dezembro de 2023: mesmo com saldo negativo de novembro, o Pará encerra o ano de 2023 com geração de mais de 55 mil postos de trabalhos formais"
Palestra: "A Conjuntura e o Mercado de Trabalho no Estado do Pará - emprego e desemprego nos diferentes setores de atividades econômicas do Estado"
Palestra: "O Mercado de Trabalho no Brasil - BASE: PNAD no 4º trimestre de 2022 (a variação trimestral do PIB brasileiro) e o Mercado de Trabalho Formal no Estado do Pará BASE: CAGED"
Palestra: "A conjuntura e seus reflexos sobre o mercado de trabalho no Pará: socialização de indicadores e perspectivas."

Fonte: SIGPLAN 2023. Aba do Qualitativo.

Registro Fotográfico: <https://agenciapara.com.br/noticia/43827/encontro-na-seaster>



Foto 112: Palestra ministrada pelo DIEESE aos técnicos da Área Trabalho do Governo, em evento para discutir as políticas públicas de empregabilidade no Estado do Pará.

6.6. Ação: Inclusão da Pessoa com Deficiência no Mundo do Trabalho

Produto: Trabalhador Colocada

a) Avanço da Ação - 2019 a 2023

O objetivo do SINE/CIIC/PcD é auxiliar as empresas no processo de contratação de pessoas com deficiência na região do Guajará. Para tanto, o CIIC faz a intermediação dessa mão-de-obra para o mercado de trabalho, promovendo o encontro do trabalhador com o empregador que necessita cumprir a Legislação vigente nº 8.213 de 1991, chamada “Lei das Cotas”. Para tanto, SEASTER programou assegurar a inclusão de 1.420 PcD no mundo do trabalho, com orçamento geral da ordem de R\$ 135.000,00. Nos últimos 05 anos, essa meta física foi alcançada e extrapolada, com a efetiva colocação de **1.292 PcD** no mercado, conforme **Tabela 51**. Esses trabalhadores foram colocados no mercado de trabalho dos municípios de *Belém, Ananindeua, Marituba, Benevides, Stª Isabel do Pará, Canãa dos Carajás, Santarém, Marabá, Castanhal, Barcarena, Parauapebas, entre outros*. Sendo os perfis mais procurados pelas empresas as PcD física, seguido das PcD auditiva e de PcD visual. Os trabalhadores homens foram as PcD mais contratadas.

Tabela 51: **Avanço da Ação entre 2019 e 2023**

AVANÇO DA META FÍSICA		
Meta Física	Status	
Programado	1.420 PcD a serem colocadas	
Executado (90%)	1.292 PcD colocadas	
AVANÇO DA EXECUÇÃO FINANCEIRA (todas as fontes)		
ANO	Programado	Executado
2019	20.000,00	1.500,00
2020	30.000,00	-
2021	20.000,00	-
2022	30.000,00	-
2023	35.000,00	-
Total	135.000,00	1.500,00

Fonte: SIGPLAN / SIAFE - SAPBI 2023

b) Detalhamento da Ação em 2023

Em 2023, foram orçados para a Ação valor de R\$ 35.000,00 para garantir a colocação e 300 PcD no mercado de trabalho. Foram colocadas, contudo, **154 PcD** ou **51%** do montante programado. O **Quadro 52, 53 e 54** mostram as especificidades das PcD colocadas em 2023. No total, foram **103 empresas** que disponibilizaram 248 vagas, sendo encaminhados às vagas 641 PcD e, efetivamente, colocadas 154 PcD.

Tabela 52: Detalhamento da Contratação das PcD e Perfil por Gênero

Atendimento Geral	Encaminhado às Vagas	Nº de Vagas	Nº Empresas	Colocados	Homem*	Mulher*
1.027	641	248	103	154	111	43

Fonte: SIGPLAN 2023. Aba do Qualitativo.

Tabela 53: Perfil da PcD contratada, por tipo de Deficiência

PcD Física	PcD Aud.	PcD Visual	PcD Intelec.	PcD Múlt.	Autista	S. Down
92	37	15	10	-	-	-

Fonte: SIGPLAN 2023. Aba do Qualitativo.

Tabela 54: Perfil da PcD contratada, por raça

PcD - Pardos	PcD - Brancos	PcD - Pretos
133	09	12

Fonte: SIGPLAN 2023. Aba do Qualitativo.

Consideração Importante para o avanço da Política Pública no Estado do Pará

Grande parte dos usuários reclama das ditas “Barreiras Atitudinais”, que são as atitudes e comportamentos preconceituosos experimentadas no ambiente de trabalho, independentemente do tipo de deficiência. Estas barreiras não são visíveis como as barreiras físicas e na maioria das vezes são inconscientes e de difícil remoção pelos dirigentes das empresas. Essas barreiras são responsáveis, em grande parte, pela alta rotatividade dos trabalhadores nas empresas, que sem a intervenção concreta do Poder Público, tornam-se difíceis de mitigar.

2º OBJETIVO

“Promover o Empreendedorismo e a Economia Solidária”

6.7. Ação: Apoio a Abertura e Fortalecimento de Mercado Produto: Empreendimento Atendido

a) Avanço da Ação - 2019 a 2023

Com foco no empreendedorismo e na economia solidária para promover a geração de emprego e renda ao trabalhador paraense e contribuir para o crescimento econômico do Estado, a SEASTER orçou o montante de R\$ 2.067.623,00 para dar apoio a 6.790 empreendimentos no Estado do Pará. Nos últimos 05 anos, a meta foi alcançada e extrapolada em **130%**, dado a Secretaria ter apoiado **8.848 empreendimentos e empreendedores individuais**, entre os quais destacamos os *artesãos, MEI e pequenos empresários*. O custo para este apoio foi da ordem de **26%** do orçamento ou **R\$ 528.853,97**, conforme demonstra a **Tabela 55**.

Tabela 55: **Avanço da Ação entre 2019 e 2023**

AVANÇO DA META FÍSICA		
Meta Física	Status	
Programado	6.790 Empreendimento a apoiar	
Executado (130%)	8.848 Empreendimento apoiado	
AVANÇO DA EXECUÇÃO FINANCEIRA (todas as fontes)		
ANO	Programado	Executado (26%)
2019	530.000,00	146.910,13
2020	280.000,00	22.335,73
2021	350.000,00	93.362,22
2022	500.000,00	81.049,35
2023	407.623,00	185.196,54
Total	2.067.623,00	528.853,97

Fonte: SIGPLAN / SIAFE - SAPBI 2023

b) Detalhamento da Ação em 2023

Em 2023, foram orçados valores da ordem de R\$ 407.623,00 para custear a Meta Física de 2.650 *empreendimentos* apoiados. Foram apoiados com a execução financeira de R\$ 183.196,54 o montante de **2.282 empreendimentos** em **88 municípios** de **11 regiões de integração** do Estado, apenas a região do Tapajós não foi atendida. A **Tabela 56** mostra a distribuição desse atendimento por região.

Tabela 56: **Avanço da ação por região de integração em 2023**

REGIÃO	META FÍSICA			EXECUÇÃO FINANCEIRA (Despesa realizada)		
	Prog.	Exec.	%	Prog.	Exec.	%
Araguaia	140	239	171%	20.090,00	7.121,40	35%
B. Amazonas	110	123	112%	45.732,00	593,45	1%
Carajás	160	81	51%	22.960,00	3.679,39	16%
Guajará	720	586	81%	77.117,00	120.699,47	157%
Guamá	280	112	40%	40.180,00	4.796,00	12%
Lago Tucuruí	210	54	26%	42.862,00	1.424,28	3%
Marajó	240	224	9%	34.440,00	12.343,76	36%
Caeté	200	242	121%	26.850,00	5.578,43	21%
Capim	200	172	86%	28.700,00	12.343,76	43%
Tapajós	20	-	-	2.870,00	-	-
Tocantins	310	380	123%	57.212,00	13.530,66	24%
Xingu	60	69	115%	8.610,00	3.085,94	36%
TOTAL	2.650	2.282	86%	407.623,00	185.196,54	45%

Fonte: SIGPLAN / SIAFE - SAPBI 2023

A meta física, inclui atendimento a **1.194 artesãos** com emissão ou renovação da *Carteira Nacional do Artesão no Sistema de Informação Cadastral do Artesanato Brasileiro – SICAB*, atendimento a **41 empreendimentos** com cadastro, apoio a participação de **172 empreendedores** em **09 feiras** regionais e nacionais de artesanato, bom como, a realização de palestras e oficinas para outros **872 empreendedores** do Pará. As palestras e oficinas buscaram promover o aperfeiçoamento profissional desses empreendedores, alavancando a competitividade de seus produtos e fortalecendo a capacidade empreendedora desses profissionais. Além de incentivar a produção artesanal, a valorização da cultura local e a abertura de novos mercados.

Segue o **Quadro 20** com os principais assessoramentos, sejam palestras ou oficinas ministradas aos empreendedores e a **Tabela 57** com o detalhamento do apoio

dado para a participação em feiras realizadas no Pará ou feiras realizadas em outros Estados.

Quadro 20 - Principais Assessoramentos Técnicos aos empreendedores e artesãos

- Palestras sobre a “Base Conceitual do Artesanato Brasileiro”.
- Palestra sobre “Empreendedorismo Feminino”.
- Oficina sobre “Qualidade no Atendimento ao Cliente”.
- Oficina sobre “Empreendedorismo”.
- Palestra sobre “Curadoria e Cadastro de Artesãos”
- Palestras sobre “Empreendedorismo e Gestão de Negócios”.
- Oficina sobre “Gestão de Negócios e Vitrinismo”.
- Oficina sobre “Precificação”.
- Palestra sobre “Educação Financeira Básica”.

Tabela 57: Feiras promovidas ou apoiadas pela SEASTER, por região de Integração

Região	Município	Nº de Empr.	Valor Comercializado	Nome da Feira
FEIRAS REGIONAIS DE ARTESANATO				
Guajará	Belém	42	R\$ 4.450,00	Feira da Econonima Solidária - Hangar
Guajará	Belém	30	R\$ 991,75	Feira do Artesanato SEASTER/RECORD
Guajará	Belém	21	R\$ 14.495,00	23º Encontro Regional CONGEMAS
Guajará	Belém	08	R\$ 392,00	Feira de Artesanato do CIIC
Marajó	Oeiras Pará	21	R\$ 5.258,00	Feira do Artesanato de Breves
FEIRAS NACIONAIS DE ARTESANATO				
Olinda	-	22	R\$ 134.192,00	FENARTE – Feira Nacional de Negócios do Artesanato
Ceará	-	17	R\$ 41.462,17	FENACCE – Feira Nacional de Artesanato e Cultura
Brasília	-	11	R\$ 58.700,00	16º SALÃO DO ARTESANATO: Raízes Brasileiras.
Valor comercializado nas feiras cerca de R\$ 259.940,92				

Fonte: SIGPLAN 2023. Aba do Qualitativo.

Registros Fotográficos: Diretoria de Qualificação Profissional e Empreendedorismo



Foto 113: Palestra: “Manipulação de Alimentos” em alusão ao “Dia Mundial do Empreendedorismo Feminino”. Palestra ministrada para 07 mulheres empreendedoras.

Foto 114: FENEARTE: Feira Nacional de Negócios do Artesanato – Brasília. Artesãos participaram com apoio da SEASTER.

6.8. Ação: Apoio as Unidades Produtivas Produto: Empreendimento Apoiado

a) Avanço da Ação - 2019 a 2023

Com o objetivo de dar apoio aos empreendimentos da economia solidária e redes de cooperação atuantes no trato dos resíduos sólidos, constituídos por catadores e catadoras de materiais recicláveis, a SEASTER programou orçamento da ordem de R\$ 1.402.434,00 para apoiar a finalização do **Programa PRO-CATADOR**, como outras demandas de unidades não inclusas no Programa.

No período de vigência do Convênio o PRO-CATADOR avançou, sendo finalizado em 2023, com a entrega dos últimos equipamentos previstos no Plano de Ação. Foram **14 cooperativas** beneficiadas: **COOPRESAN** (Baixo Amazonas), **COOMARCA** (Caeté), **COOPERCAMARE** (Capim), **COOCAMARA** (Tocantins) e cooperativas **ARAL**, **ACCSB**, **CONCAVES**, **COCAVIP**, **COOPALIX**, **COOTPA**, **CIDADANIA**, **ACAMARI**, **RECILABEN**, **ASCAMOS** (todas da região do Guajará). Ao longo desses 05 anos, no entanto, catadores avulsos e outras cooperativas também receberam apoio da SEASTER, com palestras, orientações técnicas e entrega de EPI's. Esse apoio foi custeado com recursos da ordem de **R\$ 814.791,32**, ou **58%** do orçamento programado. A **Tabela 58**, mostra o avanço da ação entre 2019 e 2023.

Tabela 55: **Avanço da Ação entre 2019 e 2023**

AVANÇO DA META FÍSICA		
Meta Física	Status	
Programado	Média de 18 unidade a apoiar	
Executado (100%)	Média de 18 unidades apoiadas	
AVANÇO DA EXECUÇÃO FINANCEIRA (todas as fontes)		
ANO	Programado	Executado (58%)
2019	623.000,00	609.073,73
2020	163.434,00	27.365,08

2021	166.000,00	26.886,90
2022	200.000,00	21.236,52
2023	250.000,00	130.229,09
Total	1.402.434,00	814.791,32

Fonte: SIGPLAN / SIAFE - SAPBI 2023

b) Detalhamento da Ação em 2023

Em 2023, além da finalização do Programa PRO-CATADOR com 14 cooperativas beneficiadas, foram programadas para serem atendidas mais 24 outras cooperativas, com orçamento da ordem de R\$ 250.000,00. Foram atendidas as **14 cooperativas** do PRO-CATADOR mais **outras 06 cooperativas**, com a entrega de EPI's. O custo das despesas com o apoio técnico a essas unidades produtivas foi da ordem de **R\$ 130.229,09** ou **52%** do valor orçado (**Tabela 56**). Os Kits de equipamentos entregues às 14 cooperativas, finalizando o Programa, foram: *Prensa Enfardadeira, Transpaleteira, Empilhadeiras, Balanças Digitais, Carros Plataforma, Carrinhos Coleta Seletiva e Materiais de Escritório.*

Segue, ainda, o **Quadro 20** com a distribuição de **570 EPI's** entre cooperativas e catadores avulsos, incluindo as cooperativas do Programa PRO-CATADOR. Foram **108 EPI's** para catadores avulsos, **442 EPI's** para as 14 cooperativas do Programa e mais **20 EPI's** para outras cooperativas. O quadro mostra, ainda, a distribuição dos **14 kits Pro-Catador** entregues às 14 cooperativas do Programa, encerrando o Convênio em 2023.

Tabela 56: Avanço da Ação por região de Integração, em 2023

REGIÃO	META FÍSICA			EXECUÇÃO FINANCEIRA (Despesa realizada)		
	Prog.	Exec.	%	Prog.	Exec.	%
Araguaia	-	-	-	-	-	-
B. Amazonas	1	4	400%	6.940,00	36.081,76	520%
Carajás	3	-	-	20.830,00	-	-
Guajará	13	10	77%	83.250,00	58.896,40	71%
Guamá	4	-	-	26.775,00	-	-
L. Tucuruí	2	-	-	13.057,00	-	-
Marajó	2	-	-	13.890,00	1.068,21	8%
Caeté	1	2	200%	6.945,00	10.444,72	150%
Capim	2	2	100%	12.885,00	9.257,82	72%
Tapajós	-	-	-	-	3.798,08	-
Tocantins	9	2	22%	58.483,00	10.682,10	18%
Xingu	1	-	-	6.945,00	-	-

TOTAL	38	20	53%	250.000,00	130.229,09	52%
--------------	-----------	-----------	------------	-------------------	-------------------	------------

Fonte: SIGPLAN / SIAFE - SAPBI 2023

Quadro 20: Distribuição de EPI's por município

REGIÃO	MUNICÍPIO	EPI'S			KIT- PRÓ CATADOR
		Pró-Catador	Outras Coop.	Avulsos	
B. Amazonas	Santarém	38	20	30	0
		0	0	0	1
		85	0	0	0
Guajará	Belém	192	0	0	5
	Ananindeua	43	0	0	2
	Benevides	19	0	0	1
	Marituba	16	0	0	1
	Belém	0	0	0	1
Marajó	Soure	0	0	14	0
Caeté	Bragança	0	0	0	1
		16	0	0	0
Capim	Paragominas	0	0	0	1
		20	0	0	0
Tapajós	Trairão	0	0	16	0
	Itaituba	0	0	48	0
Tocantins	Abaetetuba	0	0	0	1
		13	0	0	0
7 REGIÕES	11 MUNICÍPIOS	442	20	108	14

Fonte: SIGPLAN 2023. Aba do Qualitativo.

Registros Fotográficos: Diretoria de Qualificação Profissional e Empreendedorismo



Foto 115: Foto de comemoração pelo encerramento do Programa PRO-CATADOR, com a entrega dos **14 KIT PRO-CATADOR**.

7. PROGRAMA MANUTENÇÃO DA GESTÃO: UG SEASTER

OBJETIVO

“Viabilizar a Gestão Administrativa do Estado”

a) Avanço da Ação - 2019 a 2023

A **Tabela 57** mostra a execução financeira do Programa Manutenção da Gestão nos últimos 04 anos de gestão do PPA 2020/2023. Esse Programa custeia a “ÁREA MEIO” da Secretaria, que visa dar o suporte necessário à execução das ações finalísticas do PPA. Em seguida, é detalhado o avanço da Meta Física e execução financeira das ações que compõem este Programa, no exercício de 2023.

Tabela 57: Avanço da Ação entre 2019 e 2023

AVANÇO DA EXECUÇÃO FINANCEIRA (todas as fontes)		
ANO	Programado	Executado (58%)
2020	57.829.844	56.579.542,30
2021	59.282.861	58.314.798,84
2022	68.032.540	68.446.929,99
2023	114.426.702	71.260.774,68
Total	299.571.947	254.602.046

Fonte: SIGPLAN / SIAFE - SAPBI 2023

b) Detalhamento da Ação em 2023

7.1. Ação: Abastecimento de Unidades Móveis

Produto: **Unidade Abastecida**

Em 2023, a frota de veículos da SEASTER ficou em **61 veículos**, distribuídos em **03 regiões** de integração, sendo que a **55** deles estão locados na região do Guajará., conforme mostra a **Tabela 58**.

Tabela 58: Avanço da ação por região, em 2023

REGIÃO	META FÍSICA			EXECUÇÃO FINANCEIRA (Despesa realizada)		
	Prog.	Exec.	%	Prog.	Exec.	%
B. Amazonas	02	01	50%	100.000,00	-	
Carajás	01	01	100%	50.000,00	-	
Guajará	32	55	171%	650.000,00	679.574,63	
TOTAL	35	61	174%	800.000,00	679.574,63	85%

Fonte: SIGPLAN / SIAFE - SAPBI 2023

7.2. Ação: Operacionalização das Ações Administrativas

Produto: **Contrato Mantido**

Em 2023, a SEASTER viabilizou a celebração de cerca de **167 contratos** com diversificadas empresas, como: *contratos de passagens aéreas, locação de veículos, segurança armada, vigilância, limpeza e higiene, manutenção de equipamentos, aquisição de Alimentos em Geral, água, material de expediente, de consumo etc.* A **Tabela 59** mostra o avanço da ação.

Tabela 59: Avanço da ação por região de integração, em 2023

REGIÃO	META FÍSICA			EXECUÇÃO FINANCEIRA (Despesa realizada)		
	Prog.	Exec.	%	Prog.	Exec.	%
Guajará	105	167	159%	41.600.770,00	14.012.214,67	34%
TOTAL	105	167	159%	41.600.770,00	14.012.214,67	34%

Fonte: SIGPLAN / SIAFE - SAPBI 2023

7.3. Ação: Operacionalização das Ações de Recursos Humanos

Produto: **Servidor Remunerado**

Em 2023, o montante da Folha de Pagamento da SEASTER ficou no patamar de **R\$ 43.785.797,90**, conforme mostra o detalhamento da **Tabela 60**.

Tabela 43: Avanço da ação por região de integração em 2023

REGIÃO	META FÍSICA			EXECUÇÃO FINANCEIRA (Despesa realizada)		
	Prog.	Exec.	%	Prog.	Exec.	%
Araguaia	1	1	100%	63.000,00	-	-
B. Amazonas	28	28	100%	945.000,00	-	-
Carajás	14	18	128%	422.000,00	-	-
Guajará	823	913	110%	52.953.628,00	43.785.797,90	83%
Guamá	58	40	69%	2.074.000,00	-	-
L. Tucuruí	2	2	100%	132.000,00	-	-
Marajó	8	8	100%	264.000,00	-	-
Caeté	21	12	57%	819.000,00	-	-
Capim	6	5	83%	268.000,00	-	-
Tapajós	1	1	100%	63.000,00	-	-
Tocantins	9	13	144%	335.000,00	-	-
Xingu	6	11	183%	198.000,00	-	-
TOTAL	977	1.052	108%	58.553.628,00	43.785.797,90	75%

Fonte: SIGPLAN / SIAFE - SAPBI 2023

7.4. Ação: Concessão de Auxílio Alimentação Produto: Servidor Beneficiado

O pagamento do Auxílio Alimentação segue o pagamento da Folha de Servidores, somando o total de **R\$ 11.076.143,93**, conforme mostra a **Tabela 61**.

Tabela 61: Avanço da ação por região de integração, em 2023

REGIÃO	META FÍSICA			EXECUÇÃO FINANCEIRA (Despesa realizada)		
	Prog.	Exec.	%	Prog.	Exec.	%
Araguaia	1	1	100%	12.000,00	-	-
B. Amazonas	28	28	100%	336.000,00	-	-
Carajás	14	18	128%	168.000,00	-	-
Guajará	823	913	110%	10.364.000,00	11.076.143,93	106%
Guamá	58	40	69%	696.000,00	-	-
L. Tucuruí	2	2	100%	24.000,00	-	-
Marajó	8	8	100%	96.000,00	-	-
Caeté	21	12	57%	252.000,00	-	-
Capim	6	5	83%	72.000,00	-	-
Tapajós	1	1	100%	12.000,00	-	-
Tocantins	9	13	144%	96.000,00	-	-
Xingu	6	11	183%	72.000,00	-	-
TOTAL	977	1.052	108%	12.200.000,00	11.076.143,93	90%

Fonte: SIGPLAN / SIAFE - SAPBI 2023

7.5. Ação: Concessão de Auxílio Vale Transporte Produto: Servidor Beneficiado

O pagamento do Auxílio Transporte não segue o pagamento da Folha, sendo que dos 1.052 servidores, **771 receberam** o benefício em 2023, conforme mostra a **Tabela 62**.

Tabela 61: Avanço da ação por região de integração, em 2023

REGIÃO	META FÍSICA			EXECUÇÃO FINANCEIRA (Despesa realizada)		
	Prog.	Exec.	%	Prog.	Exec.	%
Araguaia	1	5	500%	4.500,00	-	-
B. Amazônia	28	5	18%	114.000,00	-	-
Carajás	14	13	93%	56.000,00	-	-
Guajará	823	725	88%	632.204,00	1.241.238,42	196%
Guamá	58	9	15%	245.000,00	-	-
L. Tucuruí	2	1	50%	9.000,00	-	-
Marajó	8	1	12%	36.000,00	-	-
Caeté	21	6	28%	92.000,00	-	-
Capim	6	1	16%	27.000,00	-	-
Tapajós	1	1	100%	10.600,00	-	-
Tocantins	8	1	12%	36.000,00	-	-
Xingu	6	3	50%	27.000,00	-	-

TOTAL	976	771	79%	1.289.304,00	1.241.238,42	96%
-------	-----	-----	-----	--------------	--------------	-----

8. PROGRAMA GOVERNANÇA PÚBLICA: UG SEASTER

OBJETIVO

“Prover a Governabilidade do Poder Executivo”

8.1. Ação: **Gestão de Tecnologia de Informação e Comunicação**

Produto: Serviço **Realizado**

Essa ação corresponde aos serviços do Contrato celebrado junto a PRODEPA para fornecimento de provedor e outras tecnologias. O avanço da ação está na **Tabela 62**.

Tabela 62: **Avanço da ação Gestão de Tec. de Informação e Comunicação**

REGIÃO	META FÍSICA			EXECUÇÃO FINANCEIRA (Despesa realizada)		
	Prog.	Exec.	%	Prog.	Exec.	%
Guajará	26	07	27%	550.000,00	386.944,58	70%
TOTAL	26	07	27%	550.000,00	386.944,58	70%

Fonte: SIGPLAN / SIAFE - SAPBI 2023

8.2. Ação: **Capacitação de Agentes Públicos**

Produto: **Servidor Capacitado**

Esta ação trata de investimentos na capacitação técnica dos servidores da SEASTER para aprimorar seu desenvolvimento profissional, melhorando os serviços prestados da Secretaria. Em 2023, foram **99 servidores** capacitados a um custo de **R\$ 707.000,00**. Os principais cursos efetivados foram: *Gerência e fiscalização de contratos, Redação oficial e gramática aplicada, Formação e aperfeiçoamento em gestão de riscos, Elaboração de Edital, Lei de Licitações e Contratos, Objetivos de Desenvolvimento Sustentável na Gestão Pública, Língua Brasileira de sinais, Gerenciamento de obras públicas no contexto da nova lei de licitação e contratos, E-social, Licitações e Convênios Públicos, Congresso de Excelência em Licitações e Contratações Públicas, Controle interno na administração pública, Formação de pregoeiro: presencial e eletrônico,*

Gerência e fiscalização de contratos na administração pública, Gestão de conflitos no serviço público, Secretariado na administração pública, Capacitação completa do TRANSFEREGOV.BR Execução orçamentária, financeira e contábil de forma integrada na Adm. Pública, entre outros. A **Tabela 63** mostra a execução financeira da ação.

Tabela 63: **Avanço da ação em 2023**

REGIÃO	META FÍSICA			EXECUÇÃO FINANCEIRA (Despesa realizada)		
	Prog.	Exec.	%	Prog.	Exec.	%
Guajará	200	99	50%	125.000,00	707.000,00	566%
TOTAL	20	99	50%	125.000,00	707.000,00	566%

Fonte: SIGPLAN / SIAFE - SAPBI 2023

8.3. Ação: Edição e Publicação de Atos da Administração Pública

Produto: **Ato Publicado**

Esta ação trata da publicação dos Atos Públicos da SEASTER no Imprensa Oficial do Estado do Pará – IOEPA. Neste ano, foram publicados **1.744 Atos Administrativos**, entre os quais destacamos: “Aditivos”, “Termos de rescisão de contratos”, “Termos de Licença de Licitações”, “Pregão Eletrônicos”, “Contratos Administrativos”, “Erratas”, “Férias” etc. (**Tabela 64**)

Tabela 64: **Avanço da ação em 2023**

REGIÃO	META FÍSICA			EXECUÇÃO FINANCEIRA (Despesa realizada)		
	Prog.	Exec.	%	Prog.	Exec.	%
Guajará	1.500	1.744	116%	150.000,00	131.952,80	88%
TOTAL	1.500	1.744	116%	150.000,00	131.952,80	88%

Fonte: SIGPLAN / SIAFE - SAPBI 2023

Fim do Relatório de Gestão 2023

25/01/2024.

